

# 2015 BILANCIO CONSUNTIVO



*Empowering people and communities*



# 2015

## BILANCIO CONSUNTIVO

Approvato dal Consiglio di Amministrazione nella riunione  
del 30/04/2016



## INDICE

<b>1. ORGANI STATUTARI</b>	<b>/04</b>
<b>2. RELAZIONE DEL CONSIGLIO DI AMMINISTRAZIONE</b>	<b>/06</b>
<b>2.1 Bilancio di missione</b>	
<b>A. IDENTITÀ, MISSIONE E VALORI</b>	
<b>B. ORGANIZZAZIONE INTERNA</b>	
B.1 Governance e attività degli Organi	
B.2 Struttura Operativa	
<b>C. ATTIVITÀ: I PROCESSI IN COSTRUZIONE</b>	
<b>D. ATTIVITÀ ISTITUZIONALE: VISIONE D'INSIEME</b>	
D.1 Programma Break the Barriers	
D.2 Programma Challenges	
<b>E. LE RISORSE PER L'ATTIVITÀ ISTITUZIONALE</b>	
<b>3. BILANCIO AL 31 DICEMBRE 2015</b>	<b>/88</b>
<b>4. NOTA INTEGRATIVA</b>	<b>/92</b>
<b>5. RELAZIONE DEL COLLEGIO DEI REVISORI DEI CONTI</b>	<b>/101</b>



# 1. ORGANI STATUTARI

al 31/12/2015

## CONSIGLIO DI AMMINISTRAZIONE

Presidente	Laura Biancalani
Vice Presidente	Veronica Berti
Consigliere	Alberto Bocelli

## COLLEGIO DEI REVISORI DEI CONTI

Presidente	Franco Martinelli
	Fabio Gambini Stefano Monti

## ADVISORY BOARD

Mohammed Abdul Latif Jameel
Antonio Danieli
Laura Giarre
Elia La Ferrara
Muhammad Yunus



al 01/05/2016

## CONSIGLIO DI AMMINISTRAZIONE

Presidente	Stefano Aversa
Direttore Generale	Laura Biancalani
Vice Presidente	Veronica Berti
Consigliere	Alberto Bocelli
Consigliere	Amos Bocelli

## COLLEGIO DEI REVISORI DEI CONTI

Presidente	Franco Martinelli
	Fabio Gambini Stefano Monti

## ADVISORY BOARD

Mohammed Abdul Latif Jameel
Antonio Danieli
Laura Giarre
Elia La Ferrara
Muhammad Yunus
Elena Pirondini

## Struttura del bilancio dell'esercizio 2015

Il Bilancio è costituito dallo Stato Patrimoniale, dal Conto Economico e dalla Nota Integrativa. È inoltre corredato dalla relazione degli amministratori suddivisa in due sezioni:  
A) BILANCIO DI MISSIONE  
B) RELAZIONE ECONOMICA E FINANZIARIA





# 2.

## RELAZIONE DEL CONSIGLIO DI AMMINISTRAZIONE

Redatta dal Consiglio di Amministrazione in data 30/04/2016

Il Consiglio di Amministrazione della Fondazione Andrea Bocelli è lieto di presentare il report delle proprie attività e il bilancio di esercizio per l'anno 2015.

Il bilancio è stato redatto in conformità alle raccomandazioni emanate dalla Commissione Aziende Non Profit del Consiglio Nazionale dei Dottori Commercialisti.

Il bilancio è stato redatto secondo le disposizioni del Codice Civile previste per le società tenendo conto delle peculiarità che contraddistinguono la Fondazione e tenuto conto del principio di trasparenza che ci obbliga a informare sulle modalità per cui le risorse sono state acquisite e impiegate nell'esercizio di riferimento nelle singole aree gestionali.





## Lettera del Fondatore

Cari amici,  
felice di ritrovarvi, in un periodo dell'anno in cui si è già pienamente protesi verso quel futuro che svilupperà i progetti in corso e ne animerà di nuovi, e parimenti si traggono le fila dell'anno trascorso.

Anche nel 2015, ciò che mi ha reso più fiero, ciò che maggiormente mi ha avvinto e coinvolto, in un anno pur denso di eventi professionalmente importanti e di palcoscenici illustri, è senza dubbio ABF. O meglio, ciò che porto nel cuore con maggiore trasporto, è quanto il suo formidabile team unitamente a voi volontari e sostenitori, cuore pulsante della fondazione, avete saputo realizzare. Dunque, fuor d'ogni retorica d'occasione, è una gioia potervi ringraziare uno ad uno, insostituibili protagonisti di questo laboratorio di passione e compassione che è la Andrea Bocelli Foundation: un'istituzione intitolata al mio nome, ma che mi piace pensare porti con sé, implicitamente, quello di ciascuno di voi.

Grazie alla vostra vicinanza, alla vostra generosità, con l'entusiasmo di sempre lavoriamo per eguagliare o meglio ancora accrescere, nei prossimi mesi, i risultati consolidati nel 2015, un anno cruciale per ABF: dalla presenza al World Economic Forum di Davos all'inaugurazione di tre scuole ad Haiti (che stanno garantendo l'accesso all'educazione ad oltre 1.750 bambini), dal debutto del progetto "3.COM" nell'isola caraibica, con azioni di intervento specifiche sulle comunità di Kenscoff, Croix des Bouquets e Abricot (nell'ambito di accesso all'acqua, luce e sviluppo agri-economico), fino al memorabile incontro con Papa Francesco a Philadelphia, in occasione della Giornata Mondiale delle Famiglie, ed al workshop organizzato dalla fondazione all'EXPO di Milano.

Il 2015 ha visto inoltre il concretizzarsi di un personale percorso e di un sogno: è stato l'anno della mia prima volta ad Haiti, bagno d'emozione e commozione indescrivibili, iniezione d'energia che mi ha restituito una determinazione se possibile ancora maggiore, ad unire le forze per dare speranza e dignità a questo popolo meraviglioso e sfortunato, per restituire un futuro a tanti bambini. Bambini che, giusto un anno fa, giocavano con la mia Virginia, reciprocamente curiosi per quel poco che li differenziava (il colore degli occhi e dei capelli) ed entusiasti per quel tantissimo che li accomunava. Bambini che, grazie ad ABF, in quasi duemila, oggi, hanno una scuola dove studiare, hanno un pasto su cui contare.

Attraverso i progetti della fondazione attivi nell'isola, attualmente 800 famiglie colpite dalla patologia dell'HIV ricevono cure, medicinali ma anche una corretta alimentazione per sopportare le cure stesse. Inoltre, i beni primari che ABF è riuscita a garantire, e cioè l'acqua e la luce, rendono la vita migliore ed aprono la comunità a nuove possibilità di sviluppo.

Vi è poi un versante parallelo che è proseguito nel 2015 e tutt'oggi procede, apparentemente in sordina ma viceversa generando costanti ed importanti risultati, e cioè la collaborazione tra ABF ed il MIT di Boston, attraverso il progetto denominato "Fifth Sense", inserito nell'ambito del programma "Challenges" e finalizzato alla realizzazione di un sistema di percezione intelligente e indossabile con display tattile ad alta risoluzione, atto ad accrescere l'indipendenza delle persone ipovedenti e non vedenti.

L'anno scorso è stato, in conclusione, un virtuoso e galvanizzante trampolino per le sfide che ci attendono in quello in corso, anno che segnerà il primo quinquennio di questa straordinaria avventura che è ABF.

Rimandando alle nostre periodiche newsletter – che vi preghiamo di divulgare quanto più possibile – per gli aggiornamenti sui progetti in corso e su quelli decollati nel 2016 (come ad esempio il Coro di voci bianche "Voices of Haiti"), auguro buon proseguimento a tutti voi. Voi che spero d'incontrare e salutare personalmente, strada facendo.

Un abbraccio da  
Andrea





## Lettera del Presidente

Carissimi,  
è con rinnovato entusiasmo che scrivo questa mia. Un entusiasmo che viene da un 2015 importante e di grande significato per la nostra Fondazione.  
Abbiamo continuato il nostro viaggio fatto di luoghi ed incontri concretizzando giorno dopo giorno tanti, tra quei progetti di cui vi avevamo raccontato e che potrete vedere trasformati in scuole, lampade, campi coltivati, nelle pagine di questo documento.

Lavorando a fianco dei nostri partner abbiamo consolidato quei sentimenti di fiducia e cooperazione che hanno mosso, anche in momenti di difficoltà, i nostri passi tendendo sempre al raggiungimento dell'obiettivo comune.

Il nostro è un viaggio e, come ogni viaggio, è fondamentale conoscere la destinazione, la meta che vogliamo raggiungere, ma nello stesso tempo è importante anche il cammino, il modo in cui viaggiamo, le persone che incontriamo lungo il percorso, le relazioni che intessiamo. Questo perché è proprio il cammino che ci insegna sempre la maniera migliore di arrivare, e ci arricchisce mentre lo percorriamo.

I nostri partner di progetto Fondation St. Luc in Haiti e il MIT di Boston sono stati i compagni di un viaggio che iniziato ormai cinque anni fa ha già dato molti frutti, ha regalato possibilità di sviluppare ricerca in ambiti ancora sperimentali, ha portato educazione, acqua, luce e opportunità a migliaia di persone in comunità remote e tra le più povere.

Lasciate che anche quest'anno condivida con voi alcuni dei risultati concreti del nostro lavoro: l'inaugurazione delle 3 nuove strutture scolastiche di St. Augustin, Notre Dame du Rosaire e St. Philomene (Haiti), che ad oggi sono in grado di ospitare fino a 1.750 studenti, 18.000 milioni di litri di acqua distribuiti nello slum di Cité Soleil (Haiti), 800 famiglie assistite con medicinali, consultazione e screening periodico su HIV (Haiti), aule di informatica, pannelli solari, biblioteche, i ricercatori verso la realizzazione del prototipo del device per l'autonomia dei non vedenti.

Mi piace quindi guardare a questo momento, a questi primi cinque anni passati, come ad una tappa, che segna un momento importante della nostra storia, da oggi ci sentiamo più grandi e più consapevoli di poter accettare nuove e più importanti sfide.

Al nostro Fondatore, Andrea, a Veronica, alla loro famiglia, a tutti i volontari, ai membri dell'Advisory Board, ai collaboratori e a tutti, davvero tutti i nostri amici giunga il mio rinnovato Grazie perché se ognuno dei passi che abbiamo compiuto ha reso possibile il realizzarsi dei nostri progetti è stato perché ognuno ha offerto il proprio contributo, il proprio supporto.

Grazie per aver condiviso con noi uno splendido 2015 e questi primi cinque anni di attività.  
Laura

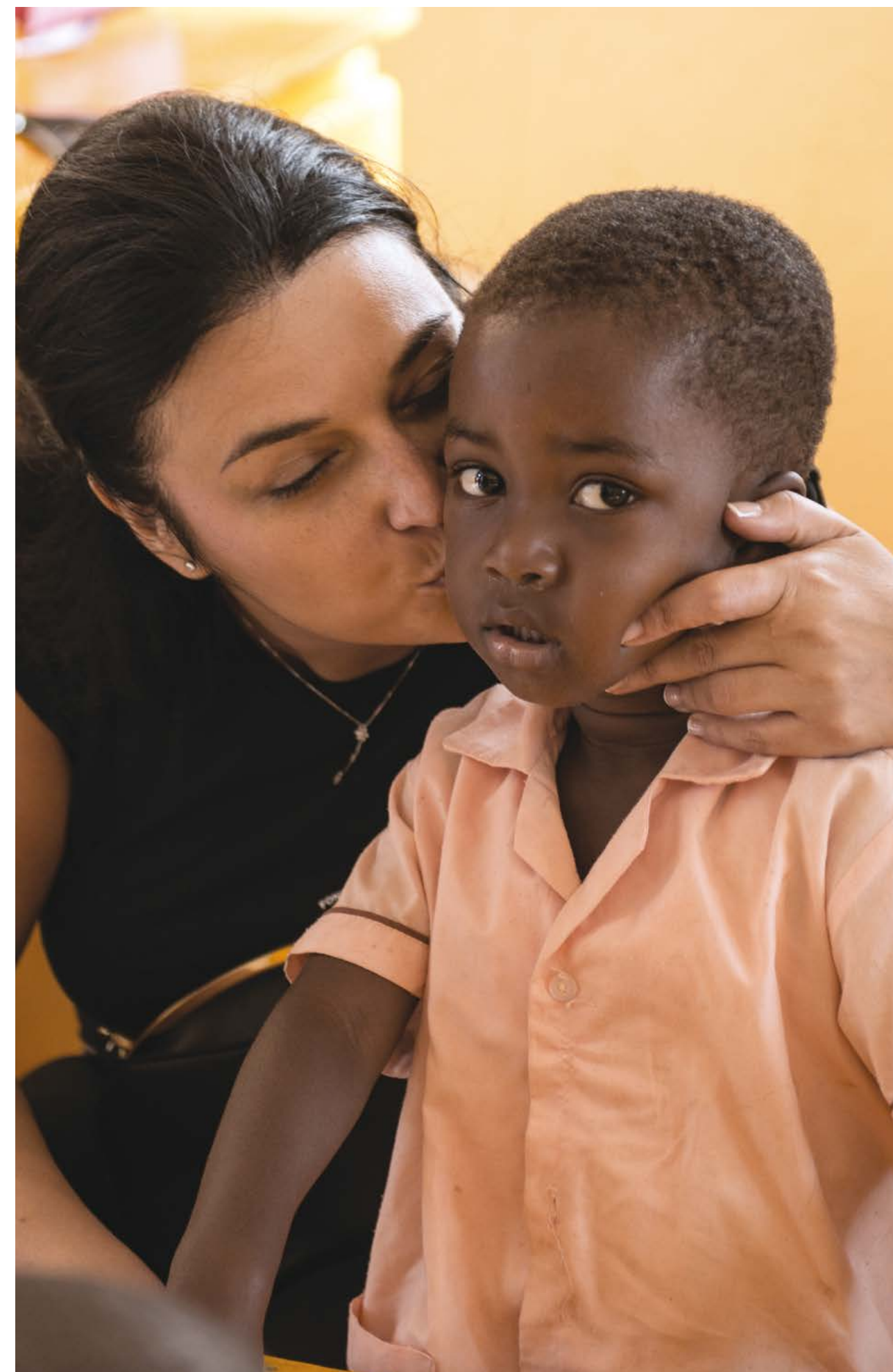



# 2.1. Bilancio di missione

## A. IDENTITÀ, MISSIONE, VALORI

La Fondazione Andrea Bocelli nasce il 12/07/2011 ai rogiti del Notaio Sergio Napolitano in Pontedera, per volontà dell'unico soggetto Fondatore Andrea Bocelli. Come da Statuto la Fondazione potrà fare uso della denominazione in lingua inglese "Andrea Bocelli Foundation" (ABF).

La Fondazione ha acquisito il riconoscimento della personalità giuridica ad opera della Prefettura di Pisa in data 12/10/2011. Da tale data infatti essa è iscritta nel Libro delle Persone Giuridiche della stessa Prefettura al Volume VI N.46.

La Fondazione Andrea Bocelli nasce per valorizzare il patrimonio di relazioni, quello scambio di emozioni, quel legame di fiducia, che Andrea ha creato nel tempo; nasce nella volontà di voler creare con tutte queste persone un rapporto forte, un girotondo di soggetti che possano unire le loro forze e le loro risorse affinché altre persone, che si trovano in difficoltà, possano affermare se stessi oltre ogni limite sia sociale, sia culturale, sia personale. Andrea ha compreso negli anni, confrontandosi con molte realtà nazionali e internazionali, il valore che può avere una attività convinta e mirata, che punti a non polverizzare le risorse, ma a focalizzarle per ottenere risultati, che, anche se piccoli, siano innovativi, efficaci, duraturi.

### Vision

***“È per fede nell'amore e nella giustizia che siamo chiamati a costruire un mondo migliore di quello che abbiamo trovato, chiamati a restituire al mondo ciò che di buono abbiamo avuto, affinché anche le persone più sfortunate o più deboli abbiano la possibilità di una vita piena di opportunità e di bellezza, e affinché chi merita possa trovare energia e occasioni vere per dare il meglio di sé.”*** Andrea Bocelli



È questo il credo che ha mosso alla creazione della Fondazione; realizzare un laboratorio vivo, una colonna di sostegno fatta di tanti piccoli protagonisti legati dalla passione per la musica, affinché si uniscano, da ogni parte del globo, contro la povertà estrema nei Paesi in via di Sviluppo e nell'accogliere sfide importanti in ambito sociale e di ricerca scientifica. Questa frase del Fondatore rappresenta la visione che è alla base dello sviluppo della relativa missione ed è sostenuta da alcuni valori individuati dal Fondatore stesso e dal Consiglio di Amministrazione come indispensabili.

### Valori

Il **Coraggio** di credere nei piccoli e grandi cambiamenti che possiamo attuare, e dare inizio a qualcosa di vero; il coraggio di avere e dare fiducia.

La **Cura** o il prendersi cura delle persone che ci sono attorno, accorgersi del loro disagio o della loro forza inespressa.

La **Concretezza**, il lavorare per dare soluzioni reali, tangibili, misurabili ai problemi di cui ci prendiamo cura.

La **Competenza**, è un elemento fondamentale affinché l'azione sia realizzata con responsabilità e professionalità e sia quindi utile ed efficace.

La **Cooperazione** vuol dire attivare relazioni positive tra donatore e Fondazione e tra Fondazione e beneficiario, far convergere volontà e bisogni, attraverso attività di intermediazione filantropica, affinché chiunque, grande o piccolo possa partecipare e dare il proprio contributo con risorse umane, materiali, economiche.

***Il valore chiave che riassume le nostre 5 C è la Fiducia, quella che si ispira, e quella che si chiede, quella che si dà e quella che si vive.***





Missione

La Fondazione Andrea Bocelli ha come missione istituzionale quella di aiutare le persone in difficoltà a causa di malattie, condizioni di povertà ed emarginazione sociale promuovendo e sostenendo progetti nazionali e internazionali che favoriscano il superamento di tali barriere e la piena espressione di sé.

*La Fondazione lavora affinché ogni individuo e ogni comunità possano esprimersi al massimo delle proprie possibilità superando i propri limiti.*

Il Consiglio di Amministrazione ha deciso di realizzare la missione attraverso la definizione di due Programmi:  
- Il **Programma Break the Barriers** ha come obiettivo il sostegno e la promozione di progetti che aiutino in particolare le popolazioni dei Paesi in Via di Sviluppo e comunque quelle situazioni di povertà, malattie e complesse problematiche sociali che invalidano o riducono la qualità di vita.  
- Il **Programma Challenges** ha lo scopo di mettere insieme le migliori intelligenze per trovare soluzioni innovative che aiutino le persone ad affrontare e superare i limiti posti dalla loro disabilità/disagio. Tale programma agisce quindi sostenendo progetti in ambito di ricerca scientifica/tecnologica e innovazione sociale.  
La Fondazione quindi, quale persona giuridica privata orientata al perseguimento di fini di utilità sociale, svolge un ruolo complesso, la cui peculiarità consiste nel dare sostegno alla progettualità di Enti Privati o Istituzioni Pubbliche, nazionali e internazionali, e nello svolgere un ruolo di catalizzatore degli attori e delle risorse esistenti grazie alla fiducia che il Fondatore ha da parte di molte persone fisiche e istituzioni. Possiamo così riassumere l'attività della Fondazione:



Oltre ai portatori d'interesse interni (struttura operativa in costruzione e organi statutari), la Fondazione individua nelle organizzazioni del Terzo Settore e delle Istituzioni Pubbliche, nazionali e internazionali, i propri interlocutori privilegiati con cui costantemente dialogare e confrontarsi sia per la scelta dei progetti da finanziare sia nel monitoraggio e nella valutazione delle iniziative, senza però dimenticare l'importanza, specie in fase di start-up, della rete di partner con cui la Fondazione sta già impostando rapporti ed iniziative.

Nella costruzione dell'attività abbiamo redatto una mappa degli stakeholder composta e complessa, composta da attori, tutti decisivi per il raggiungimento degli obiettivi di missione.

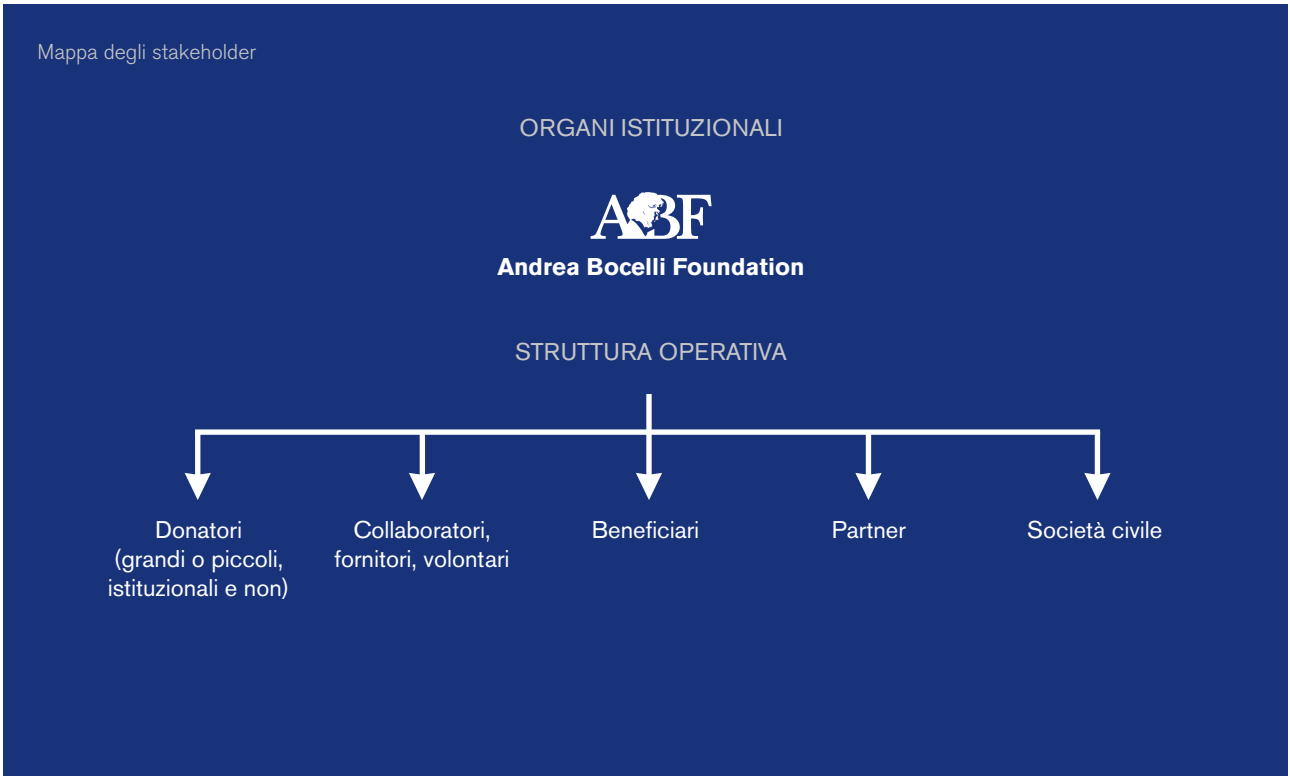







B. ORGANIZZAZIONE INTERNA

B1. Governance e attività degli organi

Secondo le rispettive funzioni delineate dallo Statuto, l'attività della Fondazione è svolta dai seguenti organi: Consiglio di Amministrazione, Advisory Board e Collegio dei Revisori dei Conti.

Il **Consiglio di Amministrazione** è formato da 3 a 5 membri, di cui uno con funzione di Presidente, e rimane in carica tre esercizi finanziari. Il primo Consiglio di Amministrazione e il suo Presidente sono stati nominati in atto costitutivo e i membri sono stati designati direttamente dal Fondatore. Quindi, con l'approvazione del presente bilancio gli organi nominati giungeranno a scadenza del mandato. Le competenze del Consiglio ex art.9 dello Statuto sono le seguenti:

- definire le linee generali dell'attività della Fondazione, nell'ambito degli scopi dell'attività di cui all'articolo 2 del presente Statuto, e approvare i programmi di attività predisposti annualmente;
- approvare il bilancio preventivo e il conto consuntivo;
- approvare, ove opportuno, il regolamento relativo all'organizzazione e al funzionamento della Fondazione;
- stabilire i criteri per assumere la qualifica di Partecipante;
- potere di deliberare più categorie di Partecipanti anche in relazione ai progetti della Fondazione, nonché all'entità e alla durata della partecipazione;
- approvare, ove ritenuto necessario, il Regolamento per la suddivisione dei partecipanti secondo le categorie di attività e partecipazione;
- nominare il Presidente della Fondazione scegliendolo al proprio interno su proposta del Fondatore;
- nominare il Vice Presidente scegliendolo al proprio interno;
- nominare i membri dell'Advisory Board;
- nominare, ove opportuno, il Direttore Generale scegliendolo fra persone dotate di specifiche competenze e professionalità;
- nominare i membri del Collegio dei Revisori;
- deliberare eventuali modifiche statutarie;
- approvare l'alienazione e l'acquisto di beni immobili, l'accettazione di donazioni, legati a liberalità in genere e di eredità;
- deliberare in merito alla proposta all'Autorità competente per lo scioglimento della Fondazione e la devoluzione del patrimonio. In quest'ultimo caso il quorum per la deliberazione prevederà in ogni caso una votazione a maggioranza qualificata;
- delegare, ai fini di una migliore efficacia della gestione, al Presidente o ai suoi membri, le funzioni esecutive delle proprie deliberazioni;
- ogni altra attività utile al corretto funzionamento e gestione della Fondazione.

L'**Advisory Board** ex art.17 dello Statuto, è un organo consultivo e di garanzia della Fondazione, ed è composto da un minimo di 3 membri scelti dal CDA fra

esperti nei settori di attività della Fondazione. L'Advisory Board in particolare ha il compito di:

- studiare, elaborare, coadiuvare le strategie e i programmi della Fondazione;
- collaborare alla definizione degli indirizzi e dei possibili ambiti di sviluppo della Fondazione;
- supportare, con funzione consultiva, il Consiglio di Amministrazione nell'attività ordinaria e straordinaria della Fondazione;
- elaborare una relazione periodica sull'attività della Fondazione da sottoporre all'attenzione di tutti i portatori di interesse della Fondazione.

Attualmente è composto da 6 membri, come da seduta del 09/04/16, legati ai due programmi della Fondazione.

Il Prof. Yunus, l'Ing. Jameel Latif e la Prof.ssa La Ferrara, sono legati al programma che si occupa della lotta alla povertà.

- Il Prof. Yunus è stato nel 2006 insignito del Premio Nobel per la Pace per lo sviluppo del microcredito con la sua Grameen Bank; oltre a questo sta da tempo diffondendo il suo concetto di social business come modello di business per combattere la povertà;
- L'Ing. Mohammed Abdul Latif Jameel, oltre ad essere un imprenditore di successo, ha costituito numerose iniziative filantropiche importanti nel mondo. In particolare, egli è membro del Consiglio di Amministrazione del MIT (Massachusetts Institute of Technology) dove ha fondato JPAL (Jameel Poverty Action Lab), un istituto famoso nel mondo per la valutazione di impatto delle politiche sociali dei governi e dei progetti di cooperazione internazionale e in collaborazione con il quale, per il 2013, abbiamo costruito un workshop a Boston;
- La Prof.ssa Eliana La Ferrara è ordinario di Economia dei Paesi in Via di Sviluppo presso l'Università Bocconi. Collabora con altre Università straniere come il MIT e la World Bank.

Il Programma Challenges - Sfide, è seguito invece dalla Prof. Laura Giarrè che è docente di Ingegneria Elettronica presso l'Università di Palermo. La Prof. Giarrè è il responsabile scientifico per ABF del Progetto Fifth Sense. È membro dell'Advisory l'Ing. Antonio Danieli, attualmente direttore della Fondazione Marino Golinelli, ex direttore della Fondazione Nomisma. Ingegnere gestionale, è di supporto per lo sviluppo dell'organizzazione della Fondazione. Infine ultimo membro dell'Advisory è la Dott.ssa Elena Pirondini, attualmente project coordinator presso UNFPA, e persona di esperienza in ambito di coordinamento generale e project management.

Il **Collegio dei Revisori dei Conti** ex art. 18 dello Statuto è l'organo di controllo della gestione e dell'organizzazione della Fondazione, partecipando senza diritto di voto a tutte le riunioni degli organi. È presieduto dal Presidente del Collegio dei Revisori. È formato da 3 soggetti scelti fra dottori commercialisti iscritti nell'albo dei Revisori Contabili.

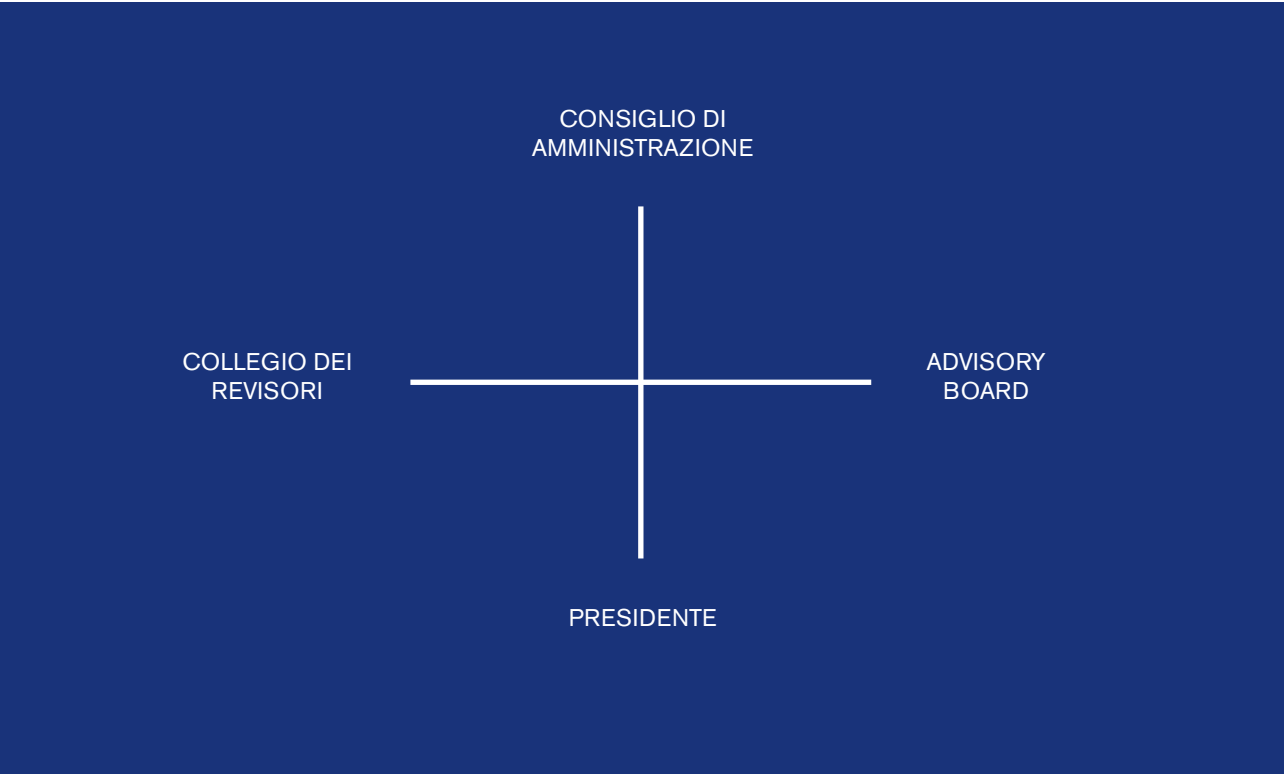

Nell'anno 2015, le vicende degli organi sociali possono essere riassunte come di seguito:

Date riunioni CDA	
• 05/01/2015	• 11/09/2015
• 20/03/2015	• 16/11/2015
• 28/04/2015	• 29/12/2015
• 01/08/2015	

Nel corso dell'anno 2015 il Consiglio di Amministrazione si è riunito per attivare e monitorare le iniziative e i progetti posti in essere e da realizzare in seno all'anno in corso e nel medio periodo. I membri dell'Advisory Board sono stati coinvolti sulle singole materie di interesse per approfondire e determinare gli indirizzi operativi. In particolare, alcuni membri dell'Advisory hanno partecipato attivamente alla realizzazione dei workshop dedicati ai due programmi di intervento che la Fondazione ha organizzato in partenariato con Massachusetts Institute of Technology di Boston in qualità di Partecipante della Società Civile a Expo Milano 2015 nella giornata del 24 ottobre.

Nel corso della seconda parte del 2015 si è provveduto ad una revisione della governance che è stata attuata a partire dai primi mesi del 2016.

C'è stato infatti un ampliamento dei membri del Consiglio di Amministrazione, e si è provveduto a delineare le figure di Presidente e di Direttore Generale al fine di separare il ruolo e la responsabilità di indirizzo e approvazione della gestione da quello della gestione operativa, per distinguere le diverse competenze ed evitare ogni potenziale conflitto di interesse. Da questo consegue che il Chairman/Presidente e Presidente/Direttore Generale siano e rimangano figure distinte. Altresì il Presidente e il Fondatore ritengono

opportuno, anche per la realizzazione del precedente obiettivo, allargare il Consiglio di Amministrazione da tre a cinque membri come consentito dall'art. 13 dello Statuto. Inoltre sarà presa in considerazione la creazione di Comitati formali o informali, sui Programmi e sulle iniziative di Raccolta Fondi, al fine di coinvolgere al massimo tutte quelle figure che negli scorsi anni la Fondazione è stata capace di attrarre. Un possibile modello di governance ed organizzazione da realizzare nel prossimo futuro partendo dal fatto che l'organizzazione ha necessità di essere rafforzata quantitativamente e qualitativamente, in diretto riporto al Direttore Generale sarà opportuno prevedere sei funzioni da ricoprire con persone specifiche (internamente o in outsourcing):

- Fundraising
- Marketing & Communication
- Finance & Accounting
- Legal & Compliance
- Program “Break the Barriers”
- Program “Challenges”

Per questo all'inizio del 2016 è stato concluso un accordo pro bono con Spencer Stuart per attivare la selezione e ricerca di due figure importanti per lo sviluppo futuro della Fondazione: responsabile amministrativo e responsabile raccolta fondi.

Il Consiglio di Amministrazione, si incontrerà almeno quattro volte all'anno per deliberare su: Bilancio Consuntivo, revisione e verifica del bilancio di missione e del raggiungimento degli obiettivi prefissati, fundraising e investimenti, programmazione attività.





WORLD  
ECONOMIC  
FORUM

Annual Meeting 2015

WORLD  
ECONOMIC  
FORUM





B.2 Struttura operativa

Le deleghe operative sono state affidate con delibera del Consiglio di Amministrazione del 25/07/2011 al Presidente, con il supporto operativo del consigliere Alberto Bocelli. I membri nominati dell'Advisory Board sono stati di importante supporto nell'individuazione della strategia di sviluppo e delle singole attività e progetti da sostenere.

***Professionisti e aziende hanno prestato in maniera volontaria e pro bono la propria opera sia per la costruzione dell'organizzazione della Fondazione, sia per la sua attività istituzionale.***

Nel corso del 2015 la Fondazione ha iniziato un percorso di selezione per la ricerca di figure specializzate in raccolta fondi e amministrazione al fine di acquisire competenze tali da poter allargare e consolidare le proprie attività istituzionali.

Al contempo si è provveduto a consolidare la collaborazione con la Fondazione St. Luc in Haiti stringendo un accordo di partenariato di lungo periodo con lo scopo di incrementare l'attività rafforzando e allargando il team locale di lavoro con l'inserimento di una persona dedicata a seguire e monitorare i progetti comuni. Per il resto l'operatività è stata supportata da un nutrito gruppo di volontari.

Per la comunicazione, i materiali sono stati prodotti da un'agenzia esterna così come il lavoro di un ufficio stampa affidato in outsourcing. È stato inoltre contrattualizzata la consulenza legale con uno studio legale e notarile di settore al fine di poter richiedere pareri e gestire in modo puntuale l'attività dell'anno sia in termini di iniziative di raccolta fondi che di donazioni internazionali. Oltre a questo la contabilità è tenuta da uno studio esterno che provvede anche alla stesura del bilancio, agli adempimenti tributari, alla consulenza in materia fiscale. I progetti sono seguiti dal Presidente e dai componenti degli organi, con il supporto della segreteria e di un team di volontari.

Obiettivo del 2015 è stato quello, come esplicitato nel Documento Programmatico 2014, di consolidare il posizionamento raggiunto dalla Fondazione e porre le basi per un ampliamento della struttura organica e operativa. È stata inoltre condotta una azione per la fidelizzazione dei volontari, affinché anche essi possano dare continuità e sostegno alla Fondazione. Nel corso del 2015 la Fondazione ha continuato a ospitare tirocini formativi, in collaborazione con Università nazionali e internazionali, in affiancamento al personale dipendente. Il sistema informativo acquisito nel 2014 per la gestione delle liberalità nonché per la gestione dei progetti e dei contatti con gli stakeholders è stato utilizzato per la realizzazione e diffusione dell'attività. L'obiettivo da continuare a perseguire è stato – e lo sarà ancora per il 2016 – la creazione di una squadra formata da dipendenti, collaboratori, fornitori esterni, volontari che abbia come comune denominatore del proprio lavorare insieme: trust (fiducia), transparency (trasparenza) e teamwork (volontà di lavorare insieme). Sotto si riporta l'ipotesi di struttura organizzativa per funzioni da realizzare a partire dal 2016.

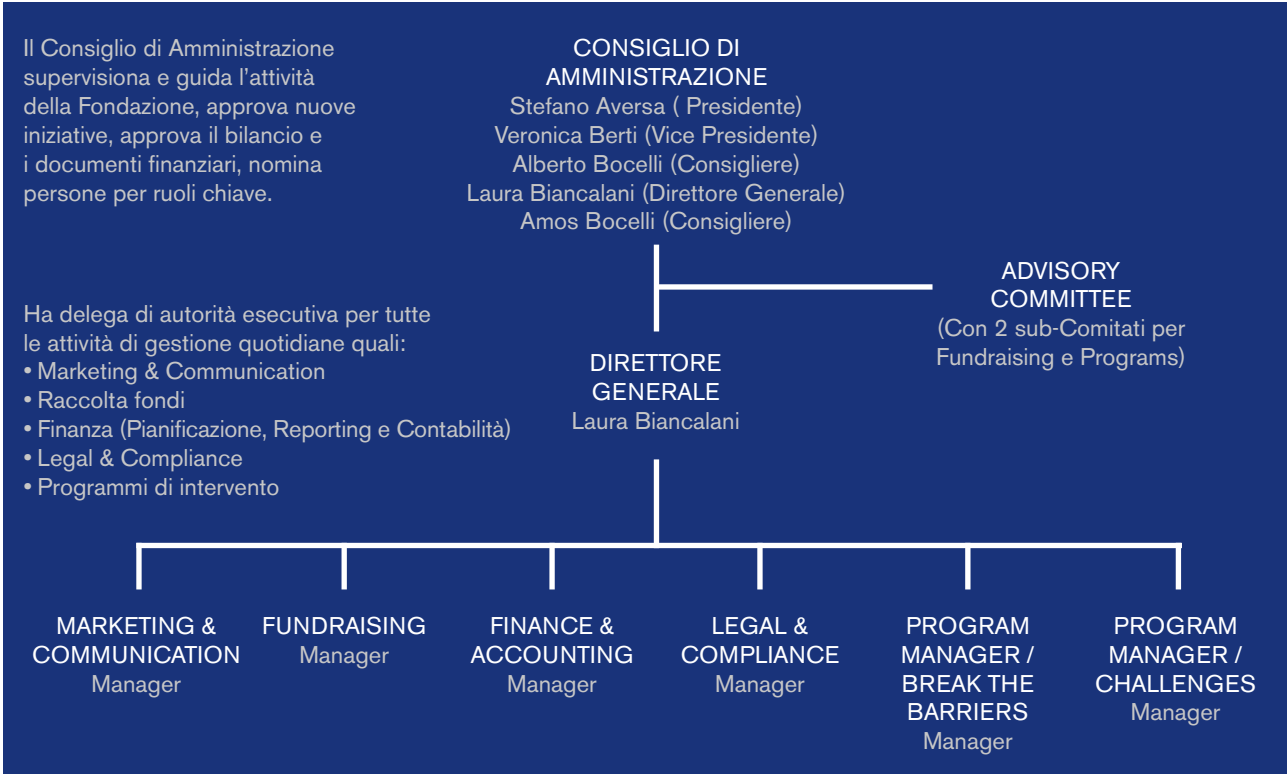





### C. ATTIVITÀ: I PROCESSI IN COSTRUZIONE

La Fondazione Andrea Bocelli ha fino ad oggi operato ed opererà secondo tre modalità di intervento:

1. Sostegno a progetti presentati o costruiti con Enti o Istituzioni nazionali e internazionali, attività che rappresenta il core della Fondazione;
2. Attività filantropica a vario titolo, coerente con visione e valori del Fondatore;
3. Interventi diretti del Fondatore
4. Rapporti Istituzionali, momenti di approfondimento ed interventi in partnership in iniziative in linea con la vision e la mission.

#### I soggetti finanziabili

Le risorse erogate dalla Fondazione, a parte quelle impiegate per gli interventi di origine interna, di cui al punto 2 e 3, possono avere ad oggetto, secondo quanto previsto da Statuto, solo iniziative di Enti Non Profit e Istituzioni nazionali ed internazionali, non potendo la Fondazione erogare risorse direttamente a persone fisiche.

#### Il processo di lavoro: il sostegno ai progetti

Già dal 2011, già prima della costituzione della Fondazione, insieme a coloro che sono poi stati nominati membri dell' Advisory, si sono effettuate ricerche ed analisi di progetti rientranti nei programmi della Fondazione e nelle intenzioni del Fondatore. Alla ricerca di un modello organizzativo che tenesse

conto dell'impatto e delle motivazioni dei componenti di ABF, nel 2015 si è cercato di rafforzare e rendere solide le partnership in particolare con Fondation Saint Luc in Haiti e il MIT di Boston.

***La volontà che è stata espressa dagli organi è quella di operare in partenariato con soggetti di fiducia e con stessa visione e obiettivi della Fondazione. Ciò permetterà almeno nel medio periodo, una conoscenza dei bisogni e quindi una focalizzazione e risultati altrimenti non possibili.***

Successivamente al Piano Strategico e alla determinazione degli obiettivi e del budget annuale, la cui responsabilità è divisa congiuntamente tra il Consiglio di Amministrazione e l'Advisory Board, il ricevimento, l'istruttoria e la valutazione dei progetti è avvenuta durante tutto l'anno. Il Consiglio di Amministrazione ha provveduto trimestralmente a decidere quali progetti sostenere se in linea con la mission della Fondazione. Importante aspetto del flusso, che verrà sempre di più implementato, sarà la misurazione e la valutazione degli effetti dei progetti rispetto agli obiettivi che si propongono.

LIVELLO STRATEGICO	OPERATIVITÀ	2014			2015												RESPONSABILITÀ
		Ott	Nov	Dic	Gen	Feb	Mar	Apr	Mag	Giu	Lug	Ago	Set	Ott	Nov	Dic	
Piano strategico	Obiettivi/ Budget	▲												▲			CDA+ Advisory Board
Selezione progetti	Ricevimento domande	■	■														Struttura operativa Advisory Board
	Istruttoria Valutazione	●	●	●	●	●	●	●	●	●	●	●	●	●	●	●	
	Report periodico al CDA	▮▮▮	▮▮▮	▮▮▮	▮▮▮	▮▮▮	▮▮▮	▮▮▮	▮▮▮	▮▮▮	▮▮▮	▮▮▮	▮▮▮	▮▮▮	▮▮▮	▮▮▮	
Decisione progetti	Delibere	▼			▼			▼			▼			▼			CDA
Monitoraggio progetti	Rendicontazione Valutazione	■	■														Struttura operativa Advisory Board



D. ATTIVITÀ ISTITUZIONALE: VISIONE D’INSIEME

- Nell'anno 2015 l'attività della Fondazione si è realizzata attraverso tre livelli di operatività:
- sostegno a progetti nazionali e internazionali provenienti da Enti e Organizzazioni Non Profit, che rappresenta l'attività core della Fondazione;
  - attività filantropica a vario titolo coerente con la filosofia del Fondatore;
  - rapporti istituzionali, momenti di approfondimento ed interventi in parternship a iniziative dal profilo istituzionale.



Tali attività sono state realizzate entro i due programmi individuati dal Consiglio di Amministrazione in accordo con vision, mission e valori impressi alla Fondazione dall'unico Fondatore:

Il **Programma Break the Barriers** ha come obiettivo il sostegno e la promozione di progetti che aiutino in particolare le popolazioni dei Paesi in Via di Sviluppo, dove condizioni di povertà, malattie, malnutrizione e complesse situazioni sociali invalidano o riducono le aspettative di vita. La Fondazione vuole favorire interventi a favore della salute, l'istruzione e l'integrazione sociale e vuole farlo andando, ove possibile, a misurare l'impatto del proprio intervento allo scopo di migliorarlo continuamente.

I progetti sostenuti nel 2015 sono riportati nella pagina affianco.

PARTNER	PROGETTO	IMPORTO DELIBERATO in euro	IMPORTO EROGATO in euro	DATA DELIBERA
UCLA	Clinica mobile	€ 36.274,00		28/10/2013
Fondation St Luc. Haiti	Extra Budget   EDU Project - Scuola St. Philomene	€ 103.148,00	€ 103.148,00	05/01/2015
Fondation St Luc. Haiti	Extra Budget   EDU Project - Scuola Notre Dame du Rosaire	€ 85.666,00	€ 85.666,00	05/01/2015
Fondation St Luc. Haiti	Extra Budget   EDU Project - Scuola St. Augustin	€ 146.179,00	€ 146.179,00	05/01/2015
Fondation St Luc. Haiti	Extra budget   EDU Project - ABF Guest House	€ 71.845,00	€ 71.845,00	01/08/2015
Fondation St Luc. Haiti	3.COM Project - Solar lamps and Water Action	€ 373.578,00	€ 373.578,00	20/03/2015
Fondation St Luc. Haiti	3.COM Project - Agriculture Action	€ 43.346,00	€ 43.346,00	20/03/2015
Fondation St Luc. Haiti	3.COM Project - Solar panels and lamps posts	€ 149.417,00	€ 149.417,00	01/08/2015
Fondation St Luc. Haiti	3.COM Project - Computer labs	€ 82.807,00	€ 82.807,00	01/08/2015
Fondation St Luc. Haiti	3.COM Project - General costs	€ 84.297,00	€ 84.297,00	29/12/2015
Fondation St Luc. Haiti	3.COM Project - Rehabilitation Houses in Jeremie	€ 364.730,56		01/08/2015
Fondation St Luc. Haiti	ABF Water Truck 2014/2015	€ 115.269,00	€ 115.269,00	05/01/2015
Fondation St Luc. Haiti	ABF Izusu Truck	€ 46.753,00	€ 46.753,00	01/08/2015
Fondation St Luc. Haiti	WHEAT Project 2014/2015	€ 89.886,00	€ 89.886,00	16/11/2015
Fondation St Luc. Haiti	WHEAT Project 2014/2015   Healthcare Insurance for the 3 ABF Schools	€ 31.796,00	€ 31.796,00	01/08/2015
Fondation St Luc. Haiti	ABF Schools Equipment	€ 127.838,00	€ 127.838,00	11/11/2014
Fondation St Luc. Haiti	ABF Schools Kitchen Equipments	€ 28.698,00	€ 28.698,00	16/11/2015
Fondation St Luc. Haiti	WHEAT Project 2015/2016	€ 1.184.744,48	€ 1.184.744,48	01/08/2015
Fondation St Luc. Haiti	Empowering Health Care Professions - Training in Pisa	€ 2.113,00	€ 2.113,00	16/11/2015
Fondation St Luc. Haiti	Empowering Health Care Professions - Specialization in Italy	€ 20.000,00	€ 3.292,00	29/12/2015
Fondation St Luc. Haiti	ABF Saint Luc Voices of Haiti Project	€ 30.000,00		29/12/2015
Fondation St Luc. Haiti	EDU Project - St Raphael	€ 540.000,00		29/12/2015
Fondation St Luc. Haiti	EDU Project - Manitane Dame Marie	€ 540.000,00		29/12/2015
NPFS St. Damien Hospital Haiti	HIV Program	€ 221.903,00	€ 221.903,00	20/03/2015
MIT	Workshop Break the Barriers - Expo Milano 2015	€ 25.911,00	€ 25.911,00	01/08/2015
TOTALE		€ 4.546.199,00	€ 1.919.542,00	

Gli importi deliberati ed erogati sono stati iscritti in base ai cambi in vigore alla data in cui sono sorti.

Il **Programma Challenges** ha lo scopo di mettere insieme le migliori intelligenze per trovare soluzioni innovative che aiutino le persone ad affrontare e superare limiti posti dalla loro disabilità/disagio.

La Fondazione sostiene quindi progetti di ricerca scientifica, tecnologica o interventi sociali innovativi e originali, che permettano il superamento o comunque il miglioramento delle proprie condizioni a quanti vivono in condizioni di malattia o disagio economico/sociale.



I progetti sostenuti nel 2014 sono di seguito riportati in tabella.

PARTNER	PROGETTO	IMPORTO DELIBERATO in euro	IMPORTO EROGATO in euro	DATA DELIBERA
MIT	Workshop Challenges Expo Milano 2015	€ 25.910,57	€ 25.910,57	28/10/2013

Gli importi deliberati ed erogati sono stati iscritti in base ai cambi in vigore alla data in cui sono sorti.

Di seguito si riporta infine il totale delle erogazioni al 31/12/2015 divise per programmi di intervento.

PROGRAMMA	DELIBERATO	EROGATO
Break the Barriers - Progetti	€ 4.546.199,04	€ 1.919.542,00
Break the Barriers - Spese di missione e monitoraggio		€ 43.016,00
Challenges	€ 25.911,00	€ 25.911,00
TOTALE	€ 4.572.110,04	€ 1.988.469,00

Gli importi deliberati ed erogati sono stati iscritti in base ai cambi in vigore alla data in cui sono sorti.

Infine si riepilogano di seguito le erogazioni deliberate ed erogate distinte per finalità degli interventi tra azioni di sviluppo e azioni di continuità dei progetti esistenti.

PARTNER	PROGETTO	IMPORTO DELIBERATO in euro	IMPORTO EROGATO in euro	DATA DELIBERA
Progetti di sviluppo				
UCLA	Clinica mobile	€ 36.274,00		28/10/2013
Fondation St Luc. Haiti	Extra Budget   EDU Project - Scuola St. Philomene	€ 103.148,00	€ 103.148,00	05/01/2015
Fondation St Luc. Haiti	Extra Budget   EDU Project - Scuola Notre Dame du Rosaire	€ 85.666,00	€ 85.666,00	05/01/2015
Fondation St Luc. Haiti	Extra Budget   EDU Project - Scuola St. Augustin	€ 146.179,00	€ 146.179,00	05/01/2015
Fondation St Luc. Haiti	Extra budget   EDU Project - ABF Guest House	€ 71.845,00	€ 71.845,00	01/08/2015
Fondation St Luc. Haiti	3.COM Project - Solar lamps and Water Action	€ 373.578,00	€ 373.578,00	20/03/2015
Fondation St Luc. Haiti	3.COM Project - Agriculture Action	€ 43.346,00	€ 43.346,00	20/03/2015
Fondation St Luc. Haiti	3.COM Project - Solar panels and lamps posts	€ 149.417,00	€ 149.417,00	01/08/2015
Fondation St Luc. Haiti	3.COM Project - Computer labs	€ 82.807,00	€ 82.807,00	01/08/2015
Fondation St Luc. Haiti	3.COM Project - General costs	€ 84.297,00	€ 84.297,00	29/12/2015
Fondation St Luc. Haiti	3.COM Project - Rehabilitation Houses in Jeremie	€ 364.730,56		01/08/2015
Fondation St Luc. Haiti	ABF Izusu Truck	€ 46.753,00	€ 46.753,00	01/08/2015
Fondation St Luc. Haiti	ABF Schools Equipments	€ 127.838,00	€ 127.838,00	11/11/2014
Fondation St Luc. Haiti	ABF Schools Kitchen Equipments	€ 28.698,00	€ 28.698,00	16/11/2015
Fondation St Luc. Haiti	Empowering Health Care Professions - Training in Pisa	€ 2.113,00	€ 2.113,00	16/11/2015
Fondation St Luc. Haiti	Empowering Health Care Professions - Specialization in Italy	€ 20.000,00	€ 3.292,00	29/12/2015
Fondation St Luc. Haiti	ABF Saint Luc Voices of Haiti Project	€ 30.000,00		29/12/2015
Fondation St Luc. Haiti	EDU Project - St Raphael	€ 540.000,00		29/12/2015
Fondation St Luc. Haiti	EDU Project - Manitané Dame Marie	€ 540.000,00		29/12/2015
Totale deliberato ed erogato per progetti di sviluppo ABF		€ 2.876.689,56	€ 1.348.977,00	

Gli importi deliberati ed erogati sono stati iscritti in base ai cambi in vigore alla data in cui sono sorti.



PARTNER	PROGETTO	IMPORTO DELIBERATO in euro	IMPORTO EROGATO in euro	DATA DELIBERA
Running Costs				
Fondation St Luc. Haiti	ABF Water Truck 2014/2015	€ 115.269,00	€ 115.269,00	05/01/2015
Fondation St Luc. Haiti	WHEAT Project 2014/2015	€ 89.886,00	€ 89.886,00	16/11/2015
Fondation St Luc. Haiti	WHEAT Project 2014/2015   Healthcare Insurance for the 3 ABF Schools	€ 31.796,00	€ 31.796,00	01/08/2015
Fondation St Luc. Haiti	WHEAT Project 2015/2016	€ 1.184.744,48	€ 85.800,00	01/08/2015
NPFS St Damien Hospital Haiti	HIV Program	€ 221.903,00	€ 221.903,00	20/03/2015
MIT	Workshop Break the Barriers - Expo Milano 2015	€ 25.911,00	€ 25.911,00	01/08/2015
MIT	Workshop Challenges - Expo Milano 2015	€ 25.911,00	€ 25.911,00	28/10/2013
Costi di missione			€ 43.016,00	
Totale deliberato ed erogato per i Running Costs Progetti ABF		€ 1.695.420,48	€ 639.492,00	
TOTALE		€ 4.572.110,04	€ 1.988.469,00	

Gli importi deliberati ed erogati sono stati iscritti in base ai cambi in vigore alla data in cui sono sorti.

Totale deliberato distinto per progetti di sviluppo e running costs

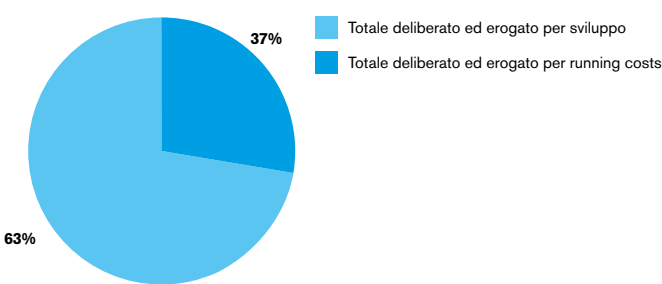



## D1. Programma BREAK THE BARRIERS

La Fondazione vuole promuovere interventi a favore della salute, l'istruzione e l'integrazione sociale e vuole farlo andando, ove possibile, a misurare l'impatto del proprio intervento allo scopo di migliorarlo continuamente.

ABF in questo programma per l'anno in corso ha lavorato prevalentemente in Haiti.



***“BREAK THE BARRIERS - Fight against poverty” ha come obiettivo il sostegno e la promozione di progetti che aiutino le fasce più deboli della popolazione in Italia e nei Paesi in Via di Sviluppo, dove condizioni di povertà, malattie, malnutrizione e complesse situazioni sociali invalidano o riducono le aspettative di vita.***





PROGETTO:

# EDU project / Extrabudget Scuola Saint Philomene

PARTNER: Fondation Saint Luc - Haiti

LOCALITÀ: Kenscoff - Haiti

PROGETTO: La Fondazione Andrea Bocelli ha sostenuto con EDU Project Extrabudget i lavori di completamento della nuova struttura della scuola St. Philomene (400 alunni) in Kenscoff iniziati nell'ambito del progetto EDU Project 2014. In particolare ha sostenuto i lavori di realizzazione del terzo piano, del muro di recinzione e i costi di imbiancatura..

BENEFICIARI  
DIRETTI E  
INDIRETTI: Numero di abitanti della comunità: 54.809  
Numero di bambini coinvolti: 400  
Numero di impiegati: 17  
Numero di insegnanti: 9  
Numero di beneficiari indiretti: 3.600

OBIETTIVI: Trasformare la scuola di strada St. Philomene in una struttura scolastica vera e propria, funzionale e sicura, dotata di programmi di apprendimento aggiornati, percorsi formativi per gli insegnanti, materiale didattico adeguato, biblioteca, computer lab, mensa, il tutto per elevare il livello di educazione a quello degli standard nazionali ed internazionali.

CONTESTO: La scuola St. Philomene è situata a Kenscoff, zona di montagna che dista circa 2 ore di auto da Port-au-Prince. Anche qui le poche attività economiche quali l'agricoltura su tutte sono praticate a livello familiare e destinate al mero sostentamento. La struttura scolastica in cui si è svolta l'attività fino al giugno 2014 è una vera e propria scuola di strada senza fondamenta e realizzata (grazie al progetto WHEAT 2013) con materiali poveri quali legno e lamiera. Le classi sono organizzate in fasce di età e programma di studi. Tutti i programmi di insegnamento sono coordinati da un comitato scolastico centrale della Fondation Saint Luc.  
Ogni scuola ha poi un suo direttore che organizza i piani di studio di concerto con gli insegnanti e li fa rispettare.

LE AZIONI  
DI ABF: Con il progetto EDU Project Extrabudget la Fondazione si è occupata del completamento della struttura della scuola St. Philomene inaugurata nel mese di aprile 2015.

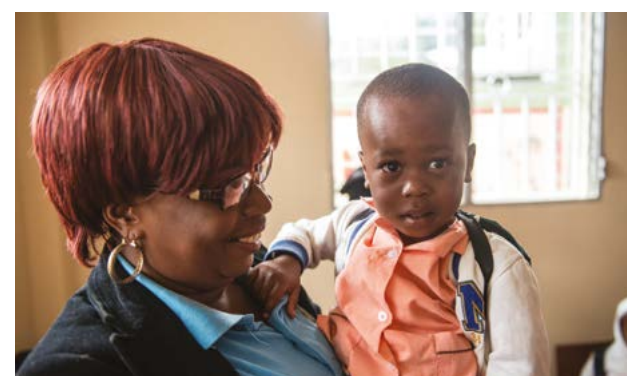



PROGETTO:

# EDU project / Extrabudget Scuola Notre Dame du Rosaire

PARTNER: Fondation Saint Luc - Haiti

LOCALITÀ: Croix-des-Bouquets - Haiti

PROGETTO: La Fondazione Andrea Bocelli ha sostenuto con EDU Project Extrabudget il completamento dei lavori di realizzazione della nuova struttura della scuola Notre Dame du Rosaire (400 alunni) in Croix-des-Bouquets iniziati nel 2014. In particolare si è realizzato il muro di recinzione e l'imbiancatura della struttura.

BENEFICIARI DIRETTI E INDIRETTI: Numero di abitanti della comunità: 238.222  
Numero di bambini coinvolti: 400  
Numero di impiegati: 17  
Numero di insegnanti: 9  
Numero di beneficiari indiretti: 2.000

OBIETTIVI: Trasformare la scuola di strada Notre Dame du Rosaire in una struttura scolastica vera e propria, funzionale e sicura, dotata di programmi di apprendimento aggiornati, percorsi formativi per gli insegnanti, materiale didattico adeguato, biblioteca, computer lab, mensa, il tutto per elevare il livello di educazione a quello degli standard nazionali ed internazionali

CONTESTO: La scuola Notre Dame du Rosaire è situata a Croix-des-Bouquets, quartiere degli artigiani del ferro della città di Port-au-Prince. In questo quartiere molte famiglie sono dedite alla realizzazione di manufatti chiamati "Fer forgé", ricavati dal riciclo di barili di gasolio. La struttura scolastica in cui si svolge l'attività è nata nel 2004. Fino ad oggi gli spazi (oggetto di WHEAT project 2013) erano in affitto e accoglievano un numero di 288 studenti. Le classi sono organizzate in fasce di età e programma di studi. Tutti i programmi di insegnamento sono coordinati da un comitato scolastico centrale della Fondation Saint Luc. Ogni scuola ha poi un suo direttore che organizza i piani di studio in concerto con gli insegnanti e li fa rispettare.

LE AZIONI DI ABF: Con il progetto EDU Extrabudget la Fondazione si è occupata della costruzione del muro di cinta e dell'imbiancatura della struttura inaugurata nel mese di aprile 2015.





PROGETTO:

# EDU project / Extrabudget Scuola Saint Augustin

PARTNER: Fondation Saint Luc - Haiti

LOCALITÀ: Abricots, Jeremie District - Haiti

PROGETTO: La Fondazione Andrea Bocelli ha sostenuto con EDU Project Extrabudget il completamento della struttura della scuola St. Augustin (950 alunni) in Abricots, Jeremie. In particolare si è realizzato il secondo piano di una delle tre strutture che compongono il plesso scolastico, il muro di recinzione, il campo da basket, l'imbiancatura della struttura unitamente ad iniziare i lavori di realizzazione di una guest house che possa ospitare i volontari e lo staff ABF in visita e missione nella comunità.

BENEFICIARI DIRETTI E INDIRETTI: Numero di abitanti della comunità: 36.000  
Numero di bambini coinvolti: 950  
Numero di impiegati: 34  
Numero di insegnanti: 21  
Numero di beneficiari indiretti: 8.550

OBIETTIVI: Trasformare la scuola di strada Saint Augustin in una struttura scolastica vera e propria, funzionale e sicura, dotata di programmi di apprendimento aggiornati, percorsi formativi per gli insegnanti, materiale didattico adeguato, biblioteca, computer lab, mensa, il tutto per elevare il livello di educazione a quello degli standard nazionali ed internazionali.

CONTESTO: Abricots è un villaggio sito a 2 ore di macchina da Jeremie, circa 9 dalla capitale. Raggiungere questi luoghi è assai impervio per la mancanza assoluta di infrastrutture e strade. I principali mezzi di sostentamento delle famiglie che vi risiedono sono l'agricoltura e la pesca. Queste attività sono svolte in modo non organizzato e non garantiscono per questo l'approvvigionamento opportuno per il sostentamento. La scuola St. Augustin accoglie 600 studenti provenienti dai vicini villaggi. Mediamente ogni studente percorre 3 km a piedi ogni mattina per raggiungere la scuola. La struttura scolastica è attualmente realizzata solo in parte e alcune classi sono accorpate per sfruttare al massimo gli spazi disponibili, gli studenti arrivano ad essere circa 60 in una sola aula.

LE AZIONI DI ABF: Con il progetto EDU Extrabudget la Fondazione si è occupata di realizzare il secondo piano di una delle tre strutture che compongono il plesso scolastico, il muro di recinzione, il campo da basket, l'imbiancatura della struttura; unitamente ha iniziato i lavori di realizzazione di una guest house che possa ospitare i volontari e lo staff ABF in visita e missione nella comunità. La scuola di St. Augustin è stata inaugurata nel mese di giugno 2015.

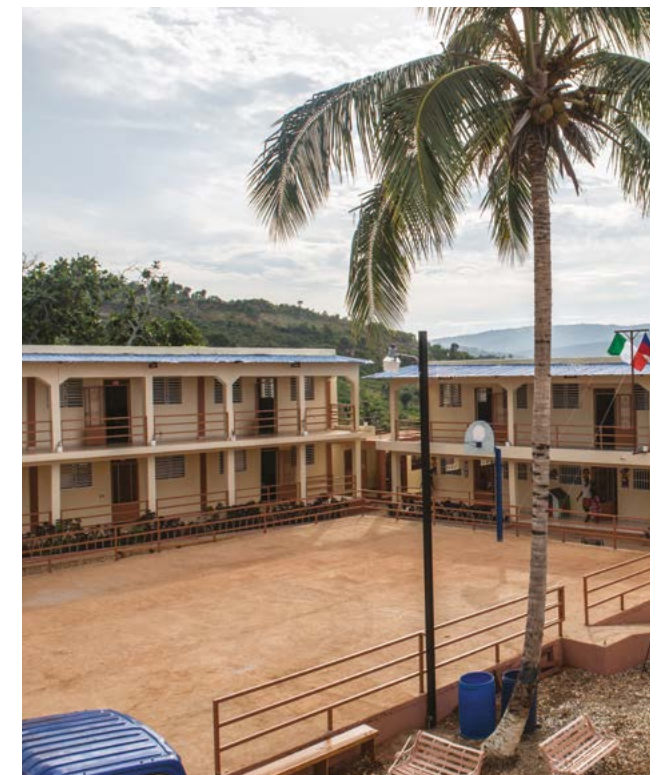



PROGETTO:

# EDU project / Attrezzature per le 3 scuole ABF, Saint Philomene, Notre Dame du Rosaire e Saint Augustin

PARTNER: Fondation Saint Luc - Haiti

LOCALITÀ: Abricots, Croix-des-Bouquets, Kenscoff – Haiti

PROGETTO: La Fondazione Andrea Bocelli sostiene con EDU project i costi dell'attrezzatura necessaria a rendere le tre scuole efficienti e permettere così agli studenti di condurre una adeguata vita scolastica.

BENEFICIARI DIRETTI E INDIRETTI: Numero di abitanti della comunità: 329.031  
Numero di bambini coinvolti: 1750  
Numero di beneficiari indiretti: 14.100

OBIETTIVI: Trasformare le scuole di Saint Philomene, Notre Dame du Rosaire e Saint Augustin in strutture scolastiche vere e proprie, funzionali e sicure, dotate di materiale didattico, arredi, biblioteca, computer lab, mensa, e playground, il tutto per elevare il livello di educazione a quello degli standard nazionali ed internazionali.

CONTESTO: **St. Augustin - Abricots**  
Abricot è un villaggio sito a 2 ore di macchina da Jeremie. I principali mezzi di sostentamento delle famiglie che vi risiedono sono l'agricoltura e la pesca. Queste attività sono svolte in modo casuale e non garantiscono per questo l'approvvigionamento opportuno per il sostentamento. La scuola St. Augustin accoglie 600 studenti provenienti dai vicini villaggi. Mediamente ogni studente percorre 3 km a piedi ogni mattina per raggiungere la scuola.

## **Notre Dame du Rosaire - Croix-des-Bouquets**

La scuola Notre Dame è situata a Croix-des-Bouquets, quartiere degli artisti della città di Port-au-Prince. In questo quartiere molte famiglie sono dedite alla realizzazione di manufatti chiamati "Fer Forgé" e ricavati dal riciclo di barili di gasolio. La struttura scolastica in cui si svolge l'attività è nata nel 2004.

## **St. Philomene - Kenscoff**

La scuola St. Philomene è situata a Kenscoff, zona di montagna che dista circa 2 ore di auto da Port-au-Prince. Anche qui le poche attività economiche quali l'agricoltura su tutte sono praticate a livello familiare e destinate al mero sostentamento.

LE AZIONI DI ABF: Con il progetto EDU la Fondazione si è occupata della fornitura di libri, tavoli, sedie, banchi, lavagne, cucine e parco giochi.





PROGETTO:

# EDU project / Guest House

PARTNER: Fondation Saint Luc - Haiti

LOCALITÀ: Abricots, Jeremie District - Haiti

PROGETTO: La Fondazione Andrea Bocelli sostiene con EDU project la costruzione di una Guest House per ospitare lo staff, i volontari e sostenitori del team ABF e St. Luc nei periodi di missione e permanenza in loco. La struttura si sviluppa su due piani e comprende: sala riunioni, cucina e camere da letto.

BENEFICIARI DIRETTI E INDIRETTI: Team ABF e Saint Luc  
Numero di abitanti della comunità: 36.000

OBIETTIVI: Offrire una struttura adeguata come base di appoggio per i soggetti della Fondazione Andrea Bocelli e della Fondation St. Luc.

CONTESTO: Abricots è un villaggio sito a 2 ore di macchina da Jeremie, circa 9 dalla capitale. Raggiungere questi luoghi è assai impervio per la mancanza assoluta di infrastrutture e strade. I principali mezzi di sostentamento delle famiglie che vi risiedono sono l'agricoltura e la pesca. Queste attività sono svolte in modo non organizzato e non garantiscono per questo l'approvvigionamento opportuno per il sostentamento. La scuola St. Augustin accoglie 600 studenti provenienti dai vicini villaggi. Mediamente ogni studente percorre 3 km a piedi ogni mattina per raggiungere la scuola. La struttura scolastica è attualmente realizzata solo in parte e alcune classi sono accorpate per sfruttare al massimo gli spazi disponibili, gli studenti arrivano ad essere circa 60 in una sola aula.

LE AZIONI DI ABF: ABF ha sostenuto i costi di realizzazione della struttura.





PROGETTO:

# Water truck

PARTNER: Fondation Saint Luc - Haiti

LOCALITÀ: Cité Soleil

PROGETTO: Dal 2013 la Fondazione Andrea Bocelli sostiene un camion cisterna che si occupa della distribuzione dell'acqua nello slum di Cité Soleil ogni giorno, 3 volte al giorno, 6 giorni la settimana. Avendone constatato l'efficacia e rilevato l'effettivo bisogno dal 2014 la Fondazione ha deciso di raddoppiare il suo impegno con un secondo camion. Nello specifico ABF sostiene non solo i costi di acquisto e distribuzione dell'acqua, ma anche quelli del personale addetto, di manutenzione dei mezzi (uno da 6 ruote e uno da 10) e di assicurazione degli stessi.

BENEFICIARI DIRETTI E INDIRETTI: Numero beneficiari diretti: 300.000  
Numero personale coinvolto: 10

OBIETTIVI:

- Consentire l'accesso gratuito all'acqua alle famiglie di Cité Soleil;
- Migliorare le condizioni igienico-sanitarie;
- Ridurre la trasmissione delle malattie infettive;
- Ridurre la mortalità per disidratazione nei neonati e anziani.

CONTESTO: Un recente report UNICEF ha stabilito che oltre 9 milioni di persone in Haiti vivono senza avere accesso all'acqua. Nella capitale di Port-au-Prince molte delle principali condutture dell'acqua sono andate distrutte in seguito al terremoto del 2010 in aggiunta a molti dei pozzi che sono ad oggi in secca. Avere quotidianamente acqua potabile da bere, da utilizzare per cucinare e per curare la propria igiene è sostanziale per la propria sopravvivenza ma anche per evitare la diffusione di malattie, prima fra tutte il colera ed epidemie legate alla cattiva igiene o assenza della stessa.

LE AZIONI DI ABF:

- Distribuzione con camion cisterna da 6 ruote di acqua potabile nello slum, 6 giorni la settimana per 3 volte al giorno;
- Distribuzione con camion cisterna da 10 ruote, di acqua potabile nello slum, 6 giorni la settimana per 3 volte al giorno;
- Copertura dei costi annuali di manutenzione dei 2 camion;
- Acquisto dell'acqua e del gasolio;
- Copertura annuale degli stipendi degli addetti.





PROGETTO:

W.H.E.A.T project - Haiti  
 Anno 2014/2015 e 2015/2016  
 Water Health Education Action Time

PARTNER:	Fondation Saint Luc - Haiti
LOCALITÀ:	Haiti
PROGETTO:	<p><b>a. Hunger/Incentivo alimentare</b>            Ognuno dei 1.750 studenti inclusi nel progetto riceve ogni giorno un pasto composto da riso, fagioli e verdura. Unitamente a questo per 3 volte durante l'anno scolastico avviene la distribuzione di un pacco di pasta di 5 kg per studente da portare alla propria famiglia. Questi incentivi fanno sì che la frequenza scolastica non sia solo dipendente dalla volontà del singolo bambino ma sia motivazione anche per tutta la famiglia che vede alleviarsi dal problemi di sfamare ogni giorno un tot numero di componenti unitamente al contributo alimentare che arriva.</p> <p><b>b. Education/Istruzione</b>            In un contesto come quello presentato diventa quindi fondamentale il ruolo svolto dalle scuole di strada: luoghi sicuri in cui i bambini possono “rifugiarsi” dai pericoli della delinquenza dilagante e usufruire di un'educazione che sia potenzialmente motivo di riscatto per loro e la comunità stessa. Educare i bambini e le loro famiglie al concetto di scuola come possibilità di riscatto per loro stessi e la comunità significa ingenerare una consapevolezza che il cambiamento debba passare da e per loro. L'educazione e il rispetto per il valore della stessa riafferma la dignità degli individui rendendoli capaci di incidere positivamente sulle scelte del loro futuro. Educazione significa inoltre cultura del rispetto di sé, del proprio corpo, in un approccio più responsabile alla sessualità e malattie che ne conseguono. Attraverso le scuole di strada quindi passano messaggi con ricaduta più ampia dei singoli studenti, tali da coinvolgere la comunità. Una comunità che, specialmente nelle province, se resa consapevole può ridurre il flusso di migranti verso gli slum scegliendo di investire sul proprio territorio.</p> <p><b>c. Healthcare</b>            Il progetto attivato nel 2015 comprende formazione sull'igiene e alimentazione con un organico composto da 3 infermieri e 2 medici. Tutti i bambini della comunità vengono visitati per uno screening di possibili patologie quali ernia, malaria, malattie dermatologiche - tutti ricevono anti-parassiti, vitamine, e alcuni di loro anche antibiotici. Nel caso in cui i bambini dovessero essere malati gravemente, potrebbero essere trasferiti all'ospedale Saint Damien e/o Saint Luc.</p> <p><b>d. Organization / Training dei professori</b>            Tutte le 3 scuole sono equiparate a quelle statali e sono gestite da insegnanti e personale qualificato debitamente autorizzati. Il programma scolastico è conforme a quello delle scuole pubbliche ed è gestito da un comitato centrale che è responsabile per l'implementazione e il controllo della sua applicazione nelle scuole delle varie comunità. Un comitato locale è presente per ogni scuola che gestisce l'adattamento del programma in base alle caratteristiche e alle esigenze del contesto e al livello degli studenti interessati. Il Comitato centrale è in continuo dialogo con i comitati locali, comunicazione che consente la risposta non solo ai bisogni specifici connessi all'istruzione, ma anche alle condizioni generali in cui si opera. Tutti gli insegnanti sono inclusi in un programma di formazione periodica che segue il programma di educazione nazionale.</p>

BENEFICIARI DIRETTI E INDIRETTI:	EDUCAZIONE E DISTRIBUZIONE DEL CIBO	
	<p><b>Scuola St. Augustin</b>            Numero di abitanti della comunità: 36.000            Numero di bambini coinvolti: 950            Numero di impiegati: 34            Numero di insegnanti: 21            Numero di beneficiari indiretti: 8.500</p> <p><b>Scuola Notre Dame du Rosaire</b>            Numero di abitanti della comunità: 238.222            Numero di bambini coinvolti: 400            Numero di impiegati: 17            Numero di insegnanti: 9            Numero di beneficiari indiretti: 2.000</p>	<p><b>Scuola St. Philomene</b>            Numero di abitanti della comunità: 54.809            Numero di bambini coinvolti: 400            Numero di impiegati: 17            Numero di insegnanti: 9            Numero di beneficiari indiretti: 3.600</p>

OBIETTIVI:	<ul style="list-style-type: none"> <li>• Mantenere continuità nell'accesso all'educazione degli studenti delle 3 comunità;</li> <li>• Garantire un salario agli insegnanti;</li> <li>• Offrire un pasto agli studenti ogni giorno;</li> <li>• Migliorare il livello di istruzione delle 3 comunità;</li> <li>• Offrire alle comunità un punto di riferimento</li> </ul>
CONTESTO:	<p><b>St. Augustin - Abricots</b>            Abricots è un villaggio sito a 2 ore di macchina da Jeremie. I principali mezzi di sostentamento delle famiglie che vi risiedono sono l'agricoltura e la pesca. Queste attività sono svolte in modo non organizzato e non garantiscono per questo l'approvvigionamento opportuno per il sostentamento. La scuola St. Augustin accoglie 600 studenti provenienti dai vicini villaggi. Mediamente ogni studente percorre 3 km a piedi ogni mattina per raggiungere la scuola. La struttura scolastica è attualmente realizzata solo in parte e alcune classi sono accorpate per sfruttare al massimo gli spazi disponibili, gli studenti arrivano ad essere circa 60 in una sola aula.</p> <p><b>Notre Dame du Rosaire - Croix-des-Bouquets</b>            La scuola Notre Dame du Rosaire è situata a Croix-des-Bouquets, quartiere degli artisti della città di Port-au-Prince. In questo quartiere molte famiglie sono dedite alla realizzazione di manufatti chiamati “Fer forgé” e ricavati dal riciclo di barili di gasolio. La struttura scolastica in cui si svolge l'attività è nata nel 2004. Ad oggi gli spazi sono in affitto e accolgono un numero di 400 studenti. Le classi sono organizzate in fasce di età e programma di studi.</p> <p><b>St. Philomene - Kenscoff</b>            La scuola St. Philomene è situata a Kenscoff, zona di montagna che dista circa 2 ore di auto da Port-au-Prince. Anche qui le poche attività economiche quali l'agricoltura su tutte sono praticate a livello familiare e destinate al mero sostentamento. La struttura scolastica in cui si è svolta l'attività fino al giugno 2014 è una vera e propria scuola di strada senza fondamenta e realizzata con materiali poveri quali legno e lamiera. Le classi sono organizzate in fasce di età e programma di studi. Tutti i programmi di insegnamento sono coordinati da un comitato scolastico centrale che funge appunto funzione di coordinamento. Ogni scuola ha poi un suo direttore che, con personale locale, organizza i piani di studio in concerto con gli insegnanti e li fa rispettare.</p>
LE AZIONI DI ABF:	<ul style="list-style-type: none"> <li>• Educazione: copertura dei costi annuali di struttura (es. uniformi, libri) delle tre scuole di St. Augustin (950 bambini) ad Abricots, Jeremie, St Philomene (400 bambini) a Kenscoff, Notre Dame Du Rosaire (400 bambini) a Croix-des-Bouquets;</li> <li>• Cibo: fornire a ciascuno dei 1.750 bambini un pasto al giorno;</li> <li>• Salute</li> <li>• Organizzazione e training: tutti gli insegnanti sono inclusi in un periodico programma di training che segue il programma di educazione nazionale.</li> </ul>

Azioni supportate in partnership con **Celebrity Fight Night Foundation**.





PROGETTO:

3.COM

PARTNER:	Fondation Saint Luc - Haiti
LOCALITÀ:	Abricots, Croix-des-Bouquets, Kenscoff, Haiti
PROGETTO:	<p>Partendo dalle scuole realizzare progetti che vanno oltre le mura di esse per raggiungere le famiglie più emarginate e bisognose della comunità. L'obiettivo del progetto è l'inizio della costruzione di un vero e proprio villaggio per la comunità, un villaggio ove vi sia la possibilità di una vita dignitosa per tutti.</p> <p>La prima azione del progetto è trasformare le scuole costruite con EDU in un vero e proprio centro di incontro della comunità, un luogo ove vi sia energia elettrica, acqua potabile, collegamento internet.</p> <p>La seconda azione riguarda la possibilità per tutte le famiglie degli studenti di usufruire della luce attraverso la distribuzione di lampade a energia solare che permettano sia di poter studiare oltre l'imbrunire, che l'allungamento della vita familiare.</p> <p>La terza azione riguarda nelle 3 zone l'implementazione dell'attività agricola affinché diventi sempre più una fonte di sostentamento della comunità.</p> <p>Con l'ultima azione si cercherà di dare una abitazione dignitosa alle famiglie degli studenti più indigenti della comunità, attraverso interventi di costruzione o restauro delle abitazioni.</p>
BENEFICIARI DIRETTI E INDIRETTI:	<p>Numero di abitanti della comunità: 329.031</p> <p>Numero di famiglie coinvolte: 800</p>
OBIETTIVI:	<ul style="list-style-type: none"><li>• Responsabilizzare ogni comunità per il loro stesso sviluppo e il proprio benessere;</li><li>• Fare delle scuole un vero e proprio punto di riferimento per l'intera comunità, una sorta di piazza in cui incontrarsi e poter avere servizi essenziali;</li><li>• Portare acqua e luce alle tre comunità;</li><li>• Iniziare un percorso di sviluppo economico delle aree;</li><li>• Dare un tetto dignitoso alle persone più indigenti.</li></ul>
CONTESTO:	<p><b>Abricots</b> è un villaggio sito a 2 ore di macchina da Jeremie, circa 9 dalla capitale. Raggiungere questi luoghi è assai impervio per la mancanza assoluta di infrastrutture e strade. I principali mezzi di sostentamento delle famiglie che vi risiedono sono l'agricoltura e la pesca. Queste attività sono svolte in modo non organizzato e non garantiscono per questo l'approvvigionamento opportuno per il sostentamento.</p> <p><b>Kenscoff</b>, è situata in una zona di montagna che dista circa 2 ore di auto da Port-au-Prince. Anche qui le poche attività economiche quali l'agricoltura su tutte sono praticate a livello familiare e destinate al mero sostentamento.</p> <p>Il quartiere di <b>Croix-des-Bouquets</b> è il quartiere degli artisti della città di Port-au-Prince. In questo quartiere molte famiglie sono dedite alla realizzazione di manufatti chiamati "Fer forgé" e ricavati dal riciclo di barili di gasolio.</p>
LE AZIONI DI ABF:	<p>Grazie al progetto 3.COM le scuole e le relative comunità potranno beneficiare di:</p> <ul style="list-style-type: none"><li>• Pozzi e/o serbatoi d'acqua e sistemi di filtrazione in grado di fornire acqua potabile a 10.000 persone al giorno;</li><li>• Pannelli solari per la produzione di energia elettrica e di luce durante la notte per consolidare la scuola quale centro sicuro della comunità;</li><li>• 2 luci solari per ciascuna delle 800 famiglie degli studenti per consentire la possibilità di apprendimento a casa durante le ore di buio;</li><li>• 2 forniture di fertilizzante e concime alle famiglie e il miglioramento, attraverso la formazione, delle loro capacità di coltivare, con l'obiettivo di aumentare il loro reddito e le risorse;</li><li>• Costruzione di n.32 unità familiari nella comunità di Abricots Laserengue, in favore delle famiglie più bisognose;</li><li>• Computer labs con connessione ad internet.</li></ul>





PROGETTO:

# HIV program

PARTNER:	Ospedale Pediatrico Saint Damien / Nos Petits Frères et Sœurs (HSD/NPFS)
LOCALITÀ:	Tabarre, Haiti
PROGETTO:	La Fondazione dal gennaio 2015 sostiene il programma HIV dell'ospedale contribuendo a farne crescere l'impatto. Il programma ha avuto inizio nel 2005, allorquando l'ospedale ha aderito alla rete PEPFAR come uno dei tre centri pilota scelti per ampliare la gestione dei bambini esposti e infetti da HIV ed è poi cresciuto dato il rendimento del sistema di prevenzione dell'HIV da madre a figlio nel paese. Nell'ottobre 2011, il programma è stato rafforzato andando a supportare anche i neonati esposti/infetti dal virus che le donne incinte. Ad oggi oltre a queste il programma assiste 550 bambini e adolescenti trattati con inibitori e 70 pazienti in programmi di prevenzione da madre a figlio. Il programma offre anche assistenza completa, tenendo conto degli oneri che l'HIV/AIDS porta alle famiglie. Il progetto è sostenuto dalla Fondazione grazie a una proficua collaborazione con amfAR e dal Center for Disease and Control USA.
BENEFICIARI DIRETTI E INDIRETTI:	Numero pazienti/mese screening: 1.000 Numero pazienti in trattamento: 800 Numero nuovi pazienti (entrata a uscita) al mese: 15/20 Numero membri staff: 40
OBIETTIVI:	<ul style="list-style-type: none"><li>• Continuare a provvedere ai servizi di cura per i pazienti pediatrici in HIV inclusi i pazienti in cura con gli antiretrovirali;</li><li>• Rinforzare il programma di prevenzione da madre a bambino per prendersi cura delle donne incinte infette da HIV;</li><li>• Seguire i neonati delle madri in HIV fino al ventiquattresimo mese di età;</li><li>• Provvedere ad un servizio di supporto psicologico e socio-economico per i pazienti pediatrici e per le loro famiglie;</li><li>• Implementare strumenti e strategie di gestione dei dati, per monitorare il livello di qualità di vita del paziente e per migliorare il monitoraggio e la valutazione del programma.</li></ul>
CONTESTO:	L'Ospedale Saint Damien/Nos Petits Frères et Sœurs (HSD/NPFS) ha 150 posti letto, fra i vari dipartimenti dell'ospedale oltre la maternità vi è l'oncologia, la clinica per la tubercolosi il programma HIV/AIDS e il programma salute per la Comunità. È uno dei centri di eccellenza pediatrica in Haiti. Il programma HIV è attivo dal 2005 e ogni anno 15.000 bambini sono visitati dall'unità attiva sul campo, 3000 sono i pazienti ospedalizzati e 2.500 i ricoveri. HSD/NPFS offre cure gratuite alle famiglie più indigenti. I bambini infetti e affetti da HIV/AIDS rappresentano il 2,5 % dei bambini assistiti dagli ambulatori e il 10% dei pazienti ospedalizzati.
LE AZIONI DI ABF:	<ul style="list-style-type: none"><li>• Personale dipendente e formazione continua;</li><li>• Acquisto strumentazione di lavoro;</li><li>• Acquisto materiali di consumo del reparto;</li><li>• Acquisto medicinali;</li><li>• Effettuazione test generalizzata;</li><li>• Assistenza domiciliare per 800 pazienti;</li><li>• Contributo alle famiglie per garantire continuità del trattamento;</li><li>• Alimenti per garantire la nutrizione al bambino affetto dal HIV e per la famiglia.</li></ul>





PROGETTO:

# Clinica Mobile

PARTNER: Fondation Saint Luc - Haiti

LOCALITÀ: Abricots, Croix-des-Bouquets, Kenscoff, Haiti

PROGETTO: Il progetto prevede ogni 3 mesi un servizio di screening e assistenza sanitaria da parte di uno staff composto da 3 infermieri e 2 medici presso le scuole di St. Philomene, St. Augustin e Notre Dame du Rosaire. Lo staff visita tutti i gli studenti delle 3 scuole facendo su ciascuno screening delle patologie più comuni riscontrate quali ernia, malaria, malattie dermatologiche. A tutti i bambini sono somministrati anti-parassitari, vitamine ed alcuni di loro ricevono anche cure di antibiotici. Nel caso in cui durante lo screening siano riscontrate malattie gravi, vi è possibilità di trasferimento immediato presso l'Ospedale Pediatrico San Damien e/o Ospedale Saint Luc, situati in Tabarrè, Port-au-Prince. Lo staff sanitario svolge anche attività di training su igiene ed alimentazione agli studenti e le loro famiglie.

BENEFICIARI DIRETTI E INDIRETTI: Numero di senzatetto su Roma: 329.031  
Numero medio di bambini coinvolti: 1.750  
Numero membri staff: 5

OBIETTIVI: Fornire assistenza medica e cure nelle scuole delle comunità di Abricots, Kenscoff e Croix-des-Bouquets.

CONTESTO: Abricots è un villaggio sito a 2 ore di macchina da Jeremie, circa 9 dalla capitale. Raggiungere questi luoghi è assai impervio per la mancanza assoluta di infrastrutture e strade. I principali mezzi di sostentamento delle famiglie che vi risiedono sono l'agricoltura e la pesca. Queste attività sono svolte in modo casuale e non garantiscono per questo l'approvvigionamento opportuno per il sostentamento. Kenscoff, è situata in una zona di montagna che dista circa 2 ore di auto da Port-au-Prince. Anche qui le poche attività economiche quali l'agricoltura su tutte sono praticate a livello familiare e destinate al mero sostentamento. Il quartiere di Croix-des-Bouquets, è il quartiere degli artisti della città di Port-au-Prince. In questo quartiere molte famiglie sono dedite alla realizzazione di manufatti chiamati "Fer Forgè" e ricavati dal riciclo di barili di gasolio.

LE AZIONI DI ABF:

- Copertura costi personale medico e infermieristico;
- Fornitura farmaci;
- Training su igiene ed alimentazione agli studenti e le loro famiglie;
- Eventuale trasporto presso l'Ospedale Pediatrico San Damien e/o Ospedale St Luc.





PROGETTO:

# Truck per gestione lavori di progetto in Laserengue, Abricots

PARTNER: Fondation Saint Luc - Haiti

LOCALITÀ: Abricots, Jeremie District, Haiti

PROGETTO: Facilitare il trasporto dei materiali nell'area remota di Abricots e dunque per tutti i progetti della Fondazione sul luogo, acquistando un mezzo idoneo.

BENEFICIARI  
DIRETTI E  
INDIRETTI: Numero bambini della scuola St. Augustine: 950  
Numero abitanti della comunità: 36.000  
Numero impiegati: 34

OBIETTIVI:

- Consentire il proseguimento continuo dei lavori;
- Garantire un mezzo capace di muoversi su un terreno naturale.

CONTESTO: Abricots è un villaggio sito a 2 ore di macchina da Jeremie, circa 9 dalla capitale. Raggiungere questi luoghi è assai impervio per la mancanza assoluta di infrastrutture e strade. I principali mezzi di sostentamento delle famiglie che vi risiedono sono l'agricoltura e la pesca. Queste attività sono svolte in modo non organizzato e non garantiscono per questo l'approvvigionamento opportuno per il sostentamento. La scuola St. Augustin accoglie 950 studenti provenienti dai vicini villaggi. Mediamente ogni studente percorre 3 km a piedi ogni mattina per raggiungere la scuola. La struttura scolastica è attualmente realizzata solo in parte e alcune classi sono accorpate per sfruttare al massimo gli spazi disponibili, gli studenti arrivano ad essere circa 60 in una sola aula.

LE AZIONI  
DI ABF:

- Acquisto Truck IZUSU modello NPS71L-DUMP 4x4.





PROGETTO:

# Formazione professioni sanitarie

- PARTNER:

Ospedale Pediatrico Saint Damien, Tabarre- Haiti;  
Fondazione Arpa, Pisa;  
Università di Pisa.
- LOCALITÀ:

Pisa, Italia
- PROGETTO:

La Fondazione ha aperto allo staff medico dell' Ospedale St. Damien la possibilità di partecipare ad un training formativo in radiografia organizzato presso l'azienda Ospedaliera di Pisa. Il progetto permette al medico haitiano di seguire un programma di formazione in reparto e al contempo di usufruire di un percorso formativo teorico presso la Scuola Medica. La durata del progetto è di 3 mesi.
- BENEFICIARI DIRETTI E INDIRETTI:

Numero beneficiari diretti: 1  
Numero pazienti/anno al St.Damien: 80.000
- OBIETTIVI:

- Offrire accesso gratuito a formazione specifica;
  - Rafforzare la qualità del servizio dell'Ospedale St. Damien;
  - Contribuire al miglioramento delle skills del personale;
  - Implementare l'utilizzo di strumenti di lavoro.
- CONTESTO:

L'Ospedale Saint Damien/Nos Petits Frères et Sœurs (HSD/NPFS) ha 150 posti letto. Fra i vari dipartimenti dell'ospedale oltre la maternità vi è l'oncologia, la clinica per la tubercolosi, il programma HIV/AIDS e il programma salute per la Comunità. È uno dei centri di eccellenza pediatrica in Haiti. Il programma HIV è attivo dal 2005 e ogni anno 15.000 bambini sono visitati dall'unità attiva sul campo, 3.000 sono i pazienti ospedalizzati e 2.500 i ricoveri. HSD/NPFS offre cure gratuite alle famiglie più indigenti. I bambini infetti e affetti da HIV/AIDS rappresentano il 2,5 % dei bambini assistiti dagli ambulatori e il 10% dei pazienti ospedalizzati.
- LE AZIONI DI ABF:

- Formazione specialistica;
  - Costruzione e monitoraggio del percorso formativo;
  - Copertura dei costi di viaggio, soggiorno e assicurazione.

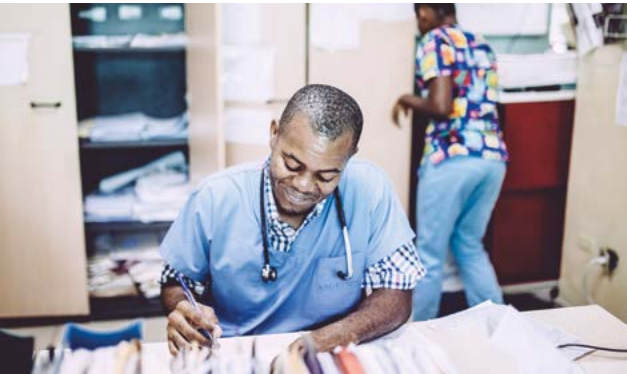

PROGETTO:

# Formazione specialistica in Italia di medici haitiani

- PARTNER:

Fondation Saint Luc - Haiti
- LOCALITÀ:

Italia
- PROGETTO:

La Fondazione Andrea Bocelli con questo progetto ha deciso di voler aiutare i medici haitiani nel percorso per poter accedere al corso di specializzazione per chirurghi offerto dalle università italiane ed europee. A tal riguardo è necessario presentare domanda di equiparazione e riconoscimento dell'abilitazione alla professione di medico con una nutrita serie di documenti, autenticati, tradotti e legalizzati da consegnare infine al Ministero della Sanità. A quel punto la Fondazione si farà garante della copertura di tutti i costi necessari per gli anni di specializzazione che seguiranno.
- BENEFICIARI DIRETTI E INDIRETTI:

Numero beneficiari diretti: 1  
Numero bambini delle tre scuole ABF: 1.750  
Numero abitanti delle tre aree ABF: 329.031  
Numero abitanti Haiti: 9.993.247
- OBIETTIVI:

- Ottenere il riconoscimento dei titoli di studio nell'Unione Europea;
  - Offrire accesso gratuito alla formazione specialistica;
  - Contribuire al miglioramento delle skills del personale.
- CONTESTO:

Ad Haiti anche dopo aver ottenuto una laurea accedere ai corsi di specializzazione chirurgica è molto difficoltoso, tant'è vero che il numero di chirurghi effettivi non è minimamente sufficiente a soddisfare la richiesta di una popolazione così numerosa e bisognosa. Il rapporto chirurghi/popolazione può essere stimato intorno a 1/2.000.000.
- LE AZIONI DI ABF:

- Copertura costi di traduzione dei documenti originali in lingua italiana;
  - Copertura dei costi di viaggio e soggiorno del diretto beneficiario;
  - Relazioni istituzionali con Ambasciate e Consolati di riferimento;
  - Copertura dei costi notarili e di bollo per la Dichiarazione di Valore.





PROGETTO:

# Break the Barriers / Workshop 2015

Il cibo come elemento chiave per la sopravvivenza e per lo sviluppo economico.  
Progetti, ricerca, e azioni di social business nei Paesi in Via di Sviluppo.

- PARTNER:

Massachusetts Institute of Technology di Boston  
Jameel Poverty Action Lab (J-PAL).
- LOCALITÀ:

Milano, Italia
- PROGETTO:

Il workshop vuole porre l'attenzione su come sia possibile combinare la risposta a quello che oggi rappresenta un bisogno urgente in un progetto di lungo termine per la crescita della comunità partendo da un approccio sistemico, muovendosi sempre più verso la misurazione di impatto. I progetti di sviluppo possono essere trovare la loro efficacia combinando la conoscenza dei bisogni con la misurazione scientifica dei progressi. La conoscenza interna, insight, come consapevolezza di comprensione, come la motivazioni profonde che guidano i comportamenti. Questo tipo di comprensione è possibile solo vivendo con la popolazione, conoscendone le abitudini e creando un dialogo con loro. Ma ciò non è sufficiente per capire gli effetti reali dei progetti, infatti solo una strutturata azione di misurazione scientifica può verificarne l'impatto e può migliorarne la sostenibilità e l'efficacia così come il progresso economico.
- BENEFICIARI DIRETTI E INDIRETTI:

- Università;
  - Enti di ricerca;
  - Organizzazioni Non profit;
  - Opinione pubblica.
- OBIETTIVI:

Dare evidenza ai seguenti elementi:
  - La visione interna al fine di riconoscere il bisogno e come spinta iniziale (progetti sul campo);
  - La rilevazione scientifica: per misurare al fine di migliorare l'impatto (ricerca);
  - La sostenibilità economica di lungo termine al fine di garantire uno sviluppo basato sul concetto di accesso al cibo per tutti.
- CONTESTO:

Nella volontà di aprirsi al confronto e condividere i risultati del proprio lavoro comune la Fondazione e il Jameel Poverty Action Lab presso il Massachusetts Institute of Technology di Boston, hanno organizzato una giornata di workshop alla presenza di nomi di eccellenza internazionale nei campi della ricerca scientifica e tecnologica e dell'economia dello sviluppo.
- LE AZIONI DI ABF:

Il workshop Break the Barriers mette insieme ricercatori J-PAL al MIT, una rete internazionale di ricercatori che utilizzano la valutazione randomizzata dei progetti come metodo per combattere la povertà, e il lavoro della ABF in collaborazione con la Fondazione St. Luc di Haiti. Avendo attivato in Haiti, in particolare in 3 tra le comunità più remote e povere dell'Isola, azioni di sviluppo socio-economico ABF ha invitato a partecipare a questa sessione il Prof. Muhammad Yunus il quale ha portato la sua esperienza in tema di micro-credito nei Paesi in Via di Sviluppo.

I contenuti del workshop sono consultabili sul sito [www.abfmit.com](http://www.abfmit.com).





## D2. Programma CHALLENGES

Il programma ha lo scopo di mettere insieme le migliori intelligenze per trovare soluzioni innovative che aiutino le persone ad affrontare e superare i limiti posti dalla loro disabilità o disagio verso una migliore qualità di vita.

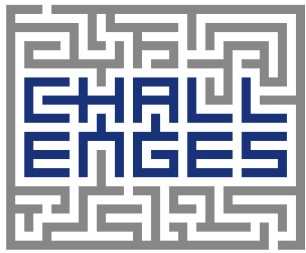

***“SFIDE” opera nell’ambito della ricerca scientifica, tecnologia e innovazione sociale e mira ad accogliere, appunto, sfide importanti in termini sia di investimenti da compiere che di risultati da raggiungere, nella volontà di permettere a chiunque abbia difficoltà d’ordine economico o sociale, di arrivare ad esprimere sé stesso.***

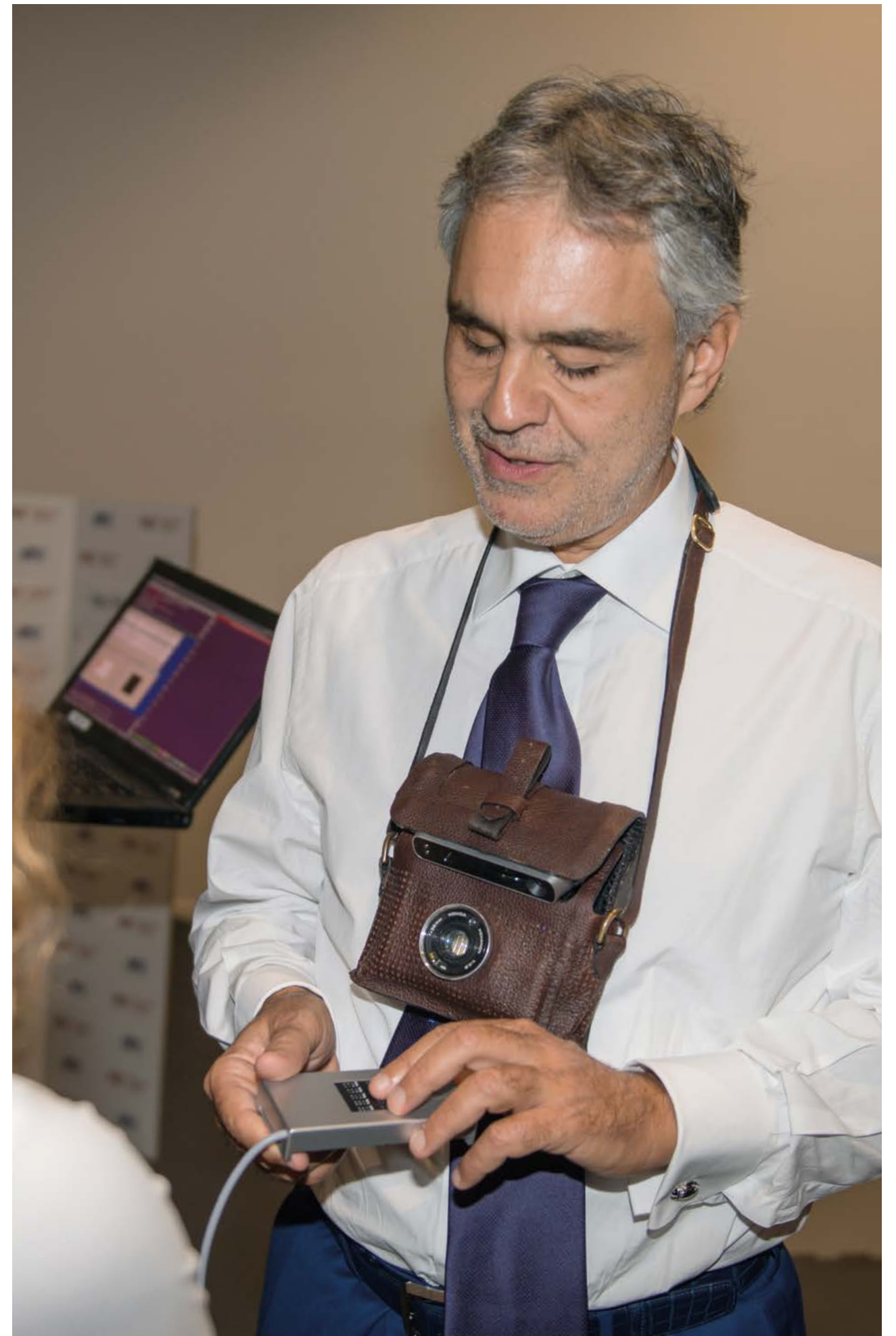



PROGETTO:

# MIT Fifth Sense

PARTNER:	Massachusetts Institute of Technology
LOCALITÀ:	Cambridge, Boston
PROGETTO:	L'autonomia del non vedente nei suoi movimenti dipende sempre dall'assistenza costante di una persona, un animale o un bastone che involontariamente condizionano la sua vita sia sociale che di inserimento nel mondo del lavoro, limitandolo e frenandolo nella più completa integrazione.
BENEFICIARI DIRETTI E INDIRETTI:	<b>Ricercatori e non vedenti coinvolti:</b> Prof. Daniela Rus, Prof. Anantha Chandrasakan e il gruppo di ricercatori di MIT tra cui Nick Wang, Nathan J. Ickes, Jordan Allspaw, Dongsuk Jeon, Rahul Kumar Namdev, William Li, Robert Katzschmann, Jingjin Yu, Paul Parravano, Prof. Laura Giarre. <b>Beneficiari indiretti e indiretti:</b> La comunità nazionale e internazionale dei non vedenti, quando il prototipo diventerà un prodotto utilizzabile, in quanto l'impiego dello stesso garantirà un incremento della loro autonomia con un alto impatto sociale in termini di maggior inserimento nel contesto sociale e lavorativo. La comunità scientifica, per lo sviluppo tecnologico scientifico del sistema.
OBIETTIVI:	Sistema di percezione intelligente e indossabile con display tattile ad alta risoluzione finalizzato ad accrescere l'indipendenza delle persone non vedenti.
CONTESTO:	L'idea è quella di sviluppare dei sistemi che permettano la safe navigation, ovvero garantiscano al non vedente di camminare in autonomia evitando ostacoli. Il non vedente con l'ausilio di un sistema indossabile potrà ricevere delle informazioni per mezzo di vibrazioni che lo informano della presenza di ostacoli. L'utilizzo di algoritmi di computer vision, di sistemi di robotica e l'impiego di nuove tecnologie wearable e miniaturizzate in questa fase due, vuole passare dal prototipo sviluppato nella fase dei due anni precedenti, a un sistema che sia leggero e indossabile e autonoma e non faccia ricorso di un computer da portare dentro lo zaino. Lo scopo è quello di realizzare un sistema non invasivo anche da un punto di vista di accettazione sociale, pur mantenendo lo stesso livello di performance.
LE AZIONI DI ABF:	ABF lavorando con il team multidisciplinare di ricercatori di scienziati di CSAIL (Computer Science and Artificial Intelligence Laboratory) del MIT (Massachusetts Institute of Technology) ha individuato due aree tematiche di particolare attenzione per lo sviluppo di una tecnologia assistiva per non vedenti.

OBIETTIVI DEL PROGETTO FIFTH SENSE

Ricercatori del MIT e della Northeastern University stanno sviluppando dispositivi indossabili per aiutare persone non vedenti e ipovedenti nella loro autonomia quotidiana.

- Questi dispositivi combinano:
- rilevamento sensoriale;
  - software;
  - interazione con l'utente per fornire dati in tempo reale.

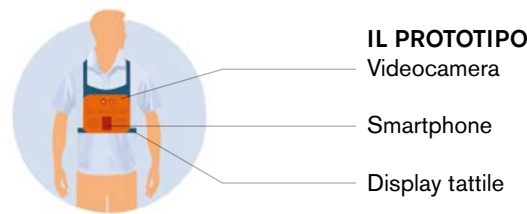



PROGETTO:

# Challenges / Workshop 2015

**Cibare la mente. Inclusione sociale attraverso i sensi aumentati:  
impatto del trasferimento tecnologico sulla società. Da un prototipo a un prodotto.**

PARTNER: Massachusetts Institute of Technology

LOCALITÀ: Milano, Italia

PROGETTO: La giornata di lavoro ha avuto come scopo la presentazione dei risultati del progetto "MIT Fifth Sense Project" e un contributo e confronto di speaker internazionali per discutere dei passi successivi relativi alla linea di intervento del programma SFIDE della Andrea Bocelli Foundation. L'argomento principale delle discussioni e presentazioni del workshop è relativo alla ricerca di possibili risposte ai seguenti quesiti: C'è un futuro per i dispositivi di tecnologia assistiva al di fuori dei laboratori accademici? Quali sono i passi per un progetto che possa essere facilmente accettato dalla comunità dei non vedenti? Da un prototipo a un prodotto: è l'accademia pronta ad effettuare il trasferimento tecnologico? I venture capitalist hanno interesse ad investire nella tecnologia volta al potenziamento delle persone con bisogni specifici? Scopo della giornata è stato anche quello di stimolare scienziati, membri dell'industria, imprenditori alla discussione su questi temi specifici che possono essere di utilità per i non vedenti, la giornata è stata di interesse anche per studenti, associazioni di non vedenti, ricercatori e giornalisti. Nel pomeriggio è stata messa a disposizione un'esposizione di prototipi per test. I risultati del progetto MIT Fifth Sense hanno fatto parte di questa esposizione.

BENEFICIARI DIRETTI E INDIRETTI:

- Università;
- Enti di ricerca;
- Organizzazioni non profit;
- Opinione pubblica.

OBIETTIVI:

- Studiare il progetto di sistemi per aumentare i sensi di persone ipovedenti o non vedenti, da un prototipo a un prodotto e discutere l'impatto della ricerca tecnologia sulla società e sul trasferimento tecnologico dall'accademia;
- Presentare i risultati del progetto "MIT Fifth Sense", quasi completamente finanziato dalla Andrea Bocelli Foundation e sviluppato presso il dipartimento EECS del MIT;
- Favorire l'integrazione della conoscenza per ottenere dei risultati più efficienti;
- Presentare i risultati delle ricerche recenti nel settore della tecnologia assistiva e come tali prodotti create possano aver influenzato la società;
- Illustrare quali sono i bisogni che ancora sono da soddisfare e analizzare gli obiettivi di ricerche e di trasferimento tecnologico per azioni future;
- Studiare insieme al mondo industriale e a organizzazioni uno sviluppo possibile del progetto.
- Favorire lo scambio tra proficuo e costante tra università italiane e americane.

CONTESTO: Nella volontà di aprirsi al confronto e condividere i risultati del proprio lavoro comune la Andrea Bocelli Foundation e il Massachusetts Institute of Technology di Boston hanno organizzato un workshop alla presenza di nomi di eccellenza internazionale nei campi della ricerca scientifica e tecnologica.

LE AZIONI DI ABF: Il workshop ha permesso di presentare e far testare il prototipo frutto di 3 anni di ricerca di un gruppo multidisciplinare di ricerca del MIT, sostenuto dalla Andrea Bocelli Foundation. Il lavoro, svolto presso il CSAIL (Computer Science Artificial Intelligence Laboratory), mira alla creazione di tecnologie indossabili che permettano alle persone non vedenti di camminare con sicurezza all'interno e all'esterno degli edifici, evitando ostacoli e riconoscendo oggetti.

I contenuti del workshop sono consultabili sul sito [www.abfmit.com](http://www.abfmit.com).





# Attività istituzionali

## WORLD ECONOMIC FORUM Davos - Gennaio 2015

Il Crystal Awards è un riconoscimento che viene attribuito ad artisti considerati veri cittadini del mondo. I premiati sono considerati personaggi di rilievo globale per la loro carriera artistica ma allo stesso modo per aver dimostrato un impegno permanente per migliorare lo stato del mondo. I premiati rappresentano le luci della Community dell'Area Cultura del World Economic Forum. Il 21 gennaio 2015 il Maestro Andrea Bocelli ha ricevuto il Crystal Award, riconoscimento dato all'artista, all'uomo ed alla sua attività filantropica, espressa nella Fondazione che porta il suo nome.



## EXPO CIVIL SOCIETY PARTICIPANTS Milano - Aprile 2015

La Fondazione Andrea Bocelli ha partecipato ad Expo Milano 2015 tra i Partecipanti della Società Civile nella volontà di aprirsi al confronto e portare all'attenzione pubblica nomi di eccellenza italiana e internazionale nei campi della ricerca scientifica e tecnologica e dell'economia dello sviluppo. Corpo, mente, cuore hanno bisogno di essere alimentate e a loro volta alimentano il nostro essere e il nostro agire nel mondo. Il potenziale umano è concetto legato ai tre aspetti (corpo, mente, cuore) che riconosce l'importanza dello sviluppo degli stessi in egual misura per il raggiungimento di un equilibrio personale e comunitario. Partendo dal lavoro sul campo, in particolare nei progetti di azione condotti in Haiti, sull'accesso e approvvigionamento al cibo fino ad arrivare alla ricerca scientifica e tecnologica come strumento e ispirazione per migliorare la quotidianità delle persone e renderle indipendenti, in tutto questo si traduce l'essenza del tema scelto. Questo è il concept che la Fondazione Andrea Bocelli ha sviluppato negli eventi che in programma per Expo Milano 2015 e nei quali è stata affiancata dal partner Massachusetts Institute of Technology (MIT), e da nomi di spicco nel panorama dell'innovazione scientifica e dell'economia dello sviluppo.





## RACCOLTA FONDI TEATRO DEL SILENZIO

Lajatico - Agosto 2015

Anche per la decima edizione del Teatro del Silenzio la Fondazione ha organizzato una campagna di promozione e raccolta fondi finalizzata al sostegno del progetto W.H.E.A.T per Haiti.

Con circa 80 volontari e 3 postazioni dedicate, la ABF è stata presente alle tre serate presentando agli ospiti del concerto le proprie attività e iniziative.



## CFN ITALIA 2015

La Andrea Bocelli Foundation insieme al Muhammad Ali Parkinson Centre è la beneficiaria della seconda edizione italiana di Celebrity Fight Night. L'evento ha portato in Italia oltre cento milionari, provenienti da ogni parte del mondo, coinvolgendoli in un viaggio charity di 5 giorni tra la Toscana e Roma. La somma raccolta verrà riservata alle persone in difficoltà attraverso la Andrea Bocelli Foundation e il Muhammad Ali Parkinson Centre. La Andrea Bocelli Foundation, quest'anno grazie alla seconda edizione dell'evento potrà costruire altre due scuole in ulteriori due comunità remote dell'isola haitiana, non raggiunte dall'istruzione, e potrà continuare il proprio intervento nelle altre tre comunità assicurando educazione, cibo, assistenza sanitaria, formazione al piccolo esercito di 2.550 bambini. Accanto ad ABF nelle serate fiorentine una delegazione haitiana del partner di ABF ad Haiti, Fondation St Luc: Roseline Paul, Dr. Gerald Beaubrun e Dr. Marcedson Augustin, che hanno portato alla manifestazione un grande contributo grazie alla loro esperienza e una testimonianza di ciò che stanno facendo insieme ad ABF, aiutando più di 1.750 bambini in 3 comunità ad Haiti.





## INCONTRO MONDIALE DELLE FAMIGLIE Philadelphia - Settembre 2015

ABF rappresentata dal suo Fondatore è stata presente a Philadelphia per gli eventi dedicati all'Incontro Mondiale delle Famiglie presenziato da Sua Santità Papa Francesco.

Il Maestro Bocelli ha voluto fortemente partecipare all'iniziativa promossa dal Pontificium Consilium pro Familia decidendo di essere presente come sempre offrendo alle giornate il dono della sua voce ma volendo anche cogliere l'occasione per avere al suo fianco e condividere questo momento così speciale con una delle famiglie, i Gilles, con cui la Fondazione Andrea Bocelli lavora in Haiti.

In particolare Jeabets Jn Gilles è il direttore del programma educazione delle scuole facenti capo alla Fondation St Luc, partner locale di progetto di ABF con la quale la Fondazione ha intrapreso dal 2013 un percorso di sviluppo sistemico delle comunità più povere e remote dell'Isola.

ABF e il Maestro da anni hanno concentrato attenzione e impegno in Haiti in cui hanno avuto modo di conoscere e lavorare quotidianamente con tante persone, stringendo con loro legami di fiducia e rispetto, e che vogliono essere testimonianza di un concetto di famiglia allargata, senza confini di spazio e cultura, di una famiglia globale in cui il minimo comune denominatore possano essere speranza e fiducia nel prossimo.

Un invito corale, il messaggio del Maestro Bocelli, ad aprire le proprie famiglie al prossimo poiché, come ama ricordare Papa Francesco "il vero potere è il servizio".



## INAUGURAZIONE SCUOLE DI NOTRE DAME DU ROSAIRE, ST. PHILOMENE E ST. AUGUSTIN - Haiti

Tra Aprile e Giugno del 2015 la Fondazione ha inaugurato le nuove strutture Scuole Notre Dame du Rosaire in Croix-des-Bouquets, St. Philomene in Kenscoff e St. Augustin in Abricots che offriranno ai 1.750 studenti spazi completamente arredati con lavagne, banchi, dotati di luce elettrica, ma anche di biblioteca, aula informatica e mensa. Gli insegnanti sono stati inclusi in un programma di formazione che porti il livello di insegnamento al pari degli standard nazionali e internazionali. Sino Nelle nuove scuole ogni classe ha il suo spazio organizzato con gli strumenti didattici adeguati. In questo progetto le famiglie degli studenti hanno giocato un ruolo chiave, molti di loro hanno lavorato attivamente nella costruzione. L'orgoglio e il senso di rispetto della comunità per la vicinanza della Fondazione hanno dato vita ad un dialogo che porterà nuove opportunità di crescita.









# Donazioni ai bambini

## DONAZIONE MATERIALI DI SUPPORTO ALL' ATTIVITÀ SCOLASTICA

L'azienda Giochi Preziosi S.p.A. ha donato alla Fondazione Andrea Bocelli materiale utile allo svolgimento dell'attività scolastica e di gioco per le scuole di Saint Philomene, Notre Dame du Rosaire e Saint Augustin in Haiti. Il suddetto materiale è stato spedito direttamente dall'azienda al partner locale ABF, la Fondation St. Luc.



## DONAZIONE DI ALIMENTI E DOLCIUMI

L'azienda Sultana Distribution Services Inc. ha inviato in Haiti a titolo di donazione dolci di vario genere che sono stati distribuiti agli studenti delle scuole ABF di St. Philomene, St. Augustin e Notre Dame du Rosaire regalando un momento di festa e dolcezza a tutti i bambini. Il suddetto materiale è stato spedito direttamente dall'azienda al partner locale ABF, la Fondation St. Luc.





## DONAZIONI CAUSED BY ANDREA BOCELLI

Grazie alla stima e relazione di amicizia con il Maestro Bocelli e la sua famiglia la Celebrity Fight Night Foundation ha deciso di supportare direttamente uno dei progetti sostenuti dalla ABF in Haiti contribuendo alla copertura dei running costs delle scuole St. Philomene in Kenscoff, St. Augustin in Abricots, Notre Dame du Rosaire in Croix-des-Bouquets per l'anno accademico 2014-2015 nell'ambito del progetto WHEAT garantendo così l'accesso all'istruzione a 1.750 studenti con un contributo di USD 361.154,00.









E. LE RISORSE PER L'ATTIVITÀ ISTITUZIONALE

La Fondazione ha ricevuto nel 2015 parte dei fondi per sostenere e sviluppare i propri progetti sia da attività di fundraising, dirette o prevalentemente organizzate da terzi e volontari, sia da contributi liberali di donatori privati o istituzionali.

A. Patrimonio

Il patrimonio della Fondazione rimane quello di cui il Fondatore ha dotato la Fondazione alla costituzione, € 100.000,00. Il fondatore anche per il 2015 ha coperto i costi di struttura e per l'implementazione della medesima facendo sì che il 100% delle donazioni pervenute potessero essere destinate ai progetti.

B. Entrate da contributi liberali e fundraising

I contributi liberali per l'anno 2015 sono stati € 4.138.002,83 destinati come di seguito:

DESTINAZIONE	IMPORTO in euro	INCIDENZA
BTB Program	€ 2.524.453,00	61%
Challenges Program	€ 3.000,00	0%
Attività istituzionale	€ 289.426,00	7%
Liberalità non vincolate	€ 1.021.124,00	25%
Donazioni da soci e associati	€ 300.000,00	7%
TOTALE	€ 4.138.003,00	100%



La tabella seguente rappresenta la destinazione dei contributi ricevuti nel 2015 da parte dei donatori. Essi possono scegliere, infatti, di vincolare la propria liberalità ad uno dei progetti o dei programmi della Fondazione.



	DESTINAZIONE	IMPORTO in euro
1	BTB Program	€ 2.524.453,00
1.a	Liberalità da privati BTB	€ 62.303,00
1.1.b	EDU Project - Manitané	€ 540.000,00
1.2.b	EDU Project - St. Raphael	€ 540.000,00
1.3.b	EDU Project - Izusu	€ 46.753,00
1.c	WHEAT Project - 2014/2015	€ 128.504,00
1.d	WHEAT Project - 2015/2016	€ 793.403,00
1.e	Water Truck	€ 108.973,00
1.f	Empowering Health Care Profession	€ 2.113,00
1.g	Empowering Profession Specialization	€ 20.000,00
1.h	Voices of Haiti	€ 30.000,00
1.i	HIV Program	€ 252.404,00
2	Donazioni 5x1000	€ 18.498,00
3	Challenges Program	€ 3.000,00
4	Attività Istituzionale	€ 270.928,00
5	Liberalità Non Vincolate	€ 1.021.124,00



B.1. Donazioni ricevute da Charities Aid Foundation (CAF America)

La Fondazione Andrea Bocelli a far data dal 15/1/2015 attraverso la due diligence effettuata dal CAF America's Eligibility Committee è stata giudicata idonea a ricevere per ulteriori due anni donazioni da CAF America, organizzazione che eroga donazioni in tutto il mondo aiutando organizzazioni, aziende e singoli a donare senza frontiere. Nel 2015 la Fondazione ha ricevuto le seguenti donazioni da CAF America:

DATA	IMPORTO USD	IMPORTO EU	SCOPO DELLA SOVVENZIONE
03/06/2015	\$ 140.561,60	€ 126.255,47	HIV Program - Haiti
04/03/2015	\$ 140.554,88	€ 126.148,11	HIV Program - Haiti
24/06/2015	\$ 100.000,00	€ 89.182,20	Attività istituzionale
03/09/2015	\$ 27.600,00	€ 24.579,21	Attività istituzionale
07/10/2015	\$ 9.200,00	€ 8.166,16	Attività istituzionale
23/12/2015	\$ 260.000,00	€ 238.182,48	Attività istituzionale

B.2. Raccolte fondi occasionali

Anche per l'anno 2015 la Fondazione ha effettuato una raccolta di fondi occasionale durante lo svolgimento delle manifestazioni al Teatro del Silenzio; la raccolta netta dell'operazione ammonta a € 65.405,79 e \$ 32.167,00. Per i dettagli delle operazioni si rimanda alle relazioni ex art. 20, D.P.R. 600/1973 così come modificato dall'art. 8 del D.Lgs. 460/1997 allegate al presente bilancio (Allegato n.1).

C. Oneri da attività tipiche

PROGRAMMA	IMPORTO DELIBERATO in euro	IMPORTO EROGATO in euro
Break the Barriers - Progetti	€ 4.546.199,04	€ 1.919.542,00
Break the Barriers - Spese di missione e monitoraggio		€ 43.016,00
Challenges	€ 25.911,00	€ 25.911,00
TOTALE	€ 4.572.110,04	€ 1.988.469,00

Gli importi deliberati ed erogati sono stati iscritti in base ai cambi in vigore alla data in cui sono sorti.

D. Oneri per lo svolgimento dell'attività al 31/12/2015 e oneri da attività tipiche

Gli oneri totali per lo svolgimento dell'attività della Fondazione sono stati € 230.642,00 di cui:

ONERI ATTIVITÀ AL 31/12/2015	
Oneri di supporto generale	€ 194.239,00
Costi organi	€ 0.00
Costi promozionali e fundraising	€ 36.403,00
TOTALE	€ 230.642,00
Entrate da contributi liberali e fundraising	€ 4.138.003,00

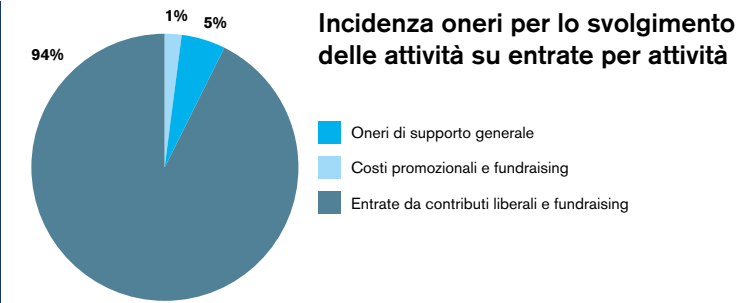

INCIDENZA ONERI ATTIVITÀ AL 31/12/2015	
a) Oneri per lo svolgimento delle attività	€ 230.642,00
Oneri di supporto generale	€ 194.239,00
Costi organi	€ 0.00
Costi promozionali e fundraising	€ 36.403,00
b) Erogazioni da raccolta dell'anno	€ 665.379,00
c) Erogazioni da fondi per attività tipiche	€ 1.323.090,00
TOTALE ONERI DA ATTIVITÀ TIPICA (b+c)	€ 1.988.469,00
TOTALE ONERI E EROGAZIONI DA FONDI 2015 (a+b+c)	€ 2.219.111,00

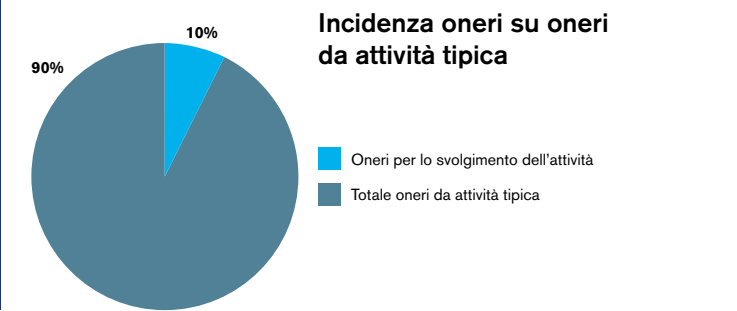
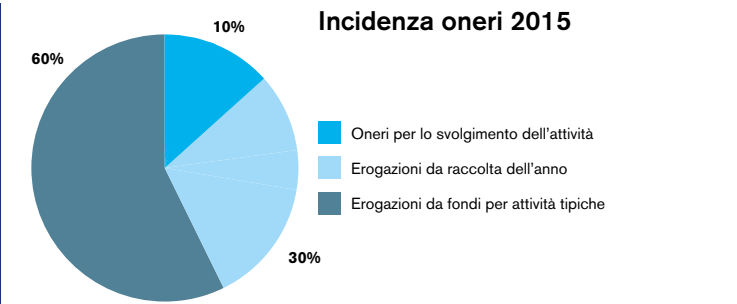

Il Consiglio di Amministrazione ha deliberato che l'avanzo di gestione pari a € 3.268.464,00 sia destinato come segue: Progetto Voices of Haiti € 25.940,34; Progetto Empowering Professioni Sanitarie - Specializzazione Medico Haitiano in Italia € 18.024,51; Progetto ABF Water Truck €108.972,61; Progetto EDU Manitan € 496.004,41; Progetto EDU St. Raphael € 496.004,41; Progetto Wheat 2015/2016 € 798.036,18; residuo € 1.325.481,54.





ALLEGATO 1



www.andreabocellifoundation.org  
Sede Legale: Via Volterrana 49, Lajatico (Pisa) Italia | Codice Fiscale: 90049390504  
Iscrizione al Libro delle Persone Giuridiche Prefettura di Pisa: Volume VI, n.246

RENDICONTI RACCOLTE OCCASIONALI DI FONDI

Teatro del Silenzio 2015 | Progetto supportato: W.H.E.A.T. Project

ENTRATE	EU	USD
Donazioni in contanti	€ 6.737,05	\$ 387,00
Donazioni mediante versamento in c/c bancario	€ 50.368,72	\$ 30.680,00
Donazioni mediante assegno	€ 3.000,00	\$ 1.000,00
Incasso vendita beni acquistati gratuitamente		
Incasso vendita beni acquistati a titolo oneroso	€ 22.236,10	\$ 100,00
Incasso per servizi prestati		
TOTALE ENTRATE	€ 82.341,87	\$ 32.167,00

L'art. 8 del D.LGS. 460/97 ha introdotto l'obbligo, per gli enti non commerciali, di rendicontare singolarmente ed analiticamente (entro quattro mesi dalla chiusura dell'esercizio) in un "apposito e separato rendiconto" le operazioni finanziarie connesse con l'attività svolta in occasione delle pubbliche raccolte di fondi. Si ricorda che la non imponibilità dei fondi raccolti si realizza a condizione che si tratti di manifestazioni, campagne di sensibilizzazione, ecc.)

USCITE	EU	USD
Acquisto beni distribuiti durante la manifestazione di raccolta	€ 6.936,08	
Spese noleggio stand		
Rimborsi spese ai volontari		
Spese di promozione della raccolta (pubblicità, manifestazioni spettacolistiche)		
Stampe e spese postali		
Spese per utenze		
Spese per altri servizi		
Compensi per l'effettuazione di spettacoli		
TOTALE USCITE	€ 6.936,08	
RISULTATO NETTO DELLA RACCOLTA	€ 65.405,79	\$ 32.167,00
TOTALE A PAREGGIO	-	-









# 3.

# BILANCIO

al 31/12/2015

STATO PATRIMONIALE ATTIVO		31/12/2015	31/12/2014
<b>A) Crediti verso soci per versamenti ancora dovuti (di cui già richiamati)</b>			
<b>B) Immobilizzazioni</b>			
I. Immateriali	18.482		9.125
- (Ammortamenti)	7.905		3.042
- (Svalutazioni)		10.588	6.083
II. Materiali	26.757		17.512
- (Ammortamenti)	8.029		3.457
- (Svalutazioni)		13.936	14.055
III. Finanziarie			
- (Svalutazioni)			
<b>Totale Immobilizzazioni</b>		<b>24.524</b>	<b>20.138</b>
<b>C) Attivo Circolante</b>			
I. Rimanenze			
II. Crediti			
- entro 12 mesi	1.899		1.166
- oltre 12 mesi		1.899	1.166
III. Attività finanziarie che non costituiscono immobilizzazioni			
IV. Disponibilità liquide		5.641.620	3.672.967
<b>Totale Attivo Circolante</b>		<b>5.688.043</b>	<b>3.674.133</b>
<b>D) Ratei e risconti</b>		524	547
<b>Totale attivo</b>		<b>5.668.567</b>	<b>3.694.818</b>



STATO PATRIMONIALE PASSIVO		31/12/2015	31/12/2014
<b>A) Patrimonio netto</b>			
I. Capitale		100.000	100.000
II. Riserva da sovrapprezzo delle azioni			
III. Riserva di rivalutazione			
IV. Riserva legale			
V. Riserve statutarie			
VI. Riserva per azioni proprie in portafoglio			
VII. Altre riserve			
- Riserva straordinaria o facoltativa			
- Riserva per acquisto azioni proprie			
- Riserva da deroghe ex art. 2423 Cod. Civ.			
- Riserva azioni (quote) della società controllante			
- Riserva non distrib. da rivalutazione delle partecipazioni			
- Versamenti in conto aumento di capitale			
- Versamenti in conto futuro aumento di capitale			
- Versamenti in conto capitale			
- Versamenti a copertura perdite			
- Riserva da riduzione capitale sociale			
- Riserva avanzo di fusione			
- Riserva per utili su cambi			
- Fondo contributi in conto capitale (art. 55 T.U.)			
- Fondi riserve in sospensione d'imposta			
- Riserve da conferimenti agevolati (legge n. 576/1975)			
- Fondi di accantonamento delle plusvalenze di cui all'art. 2 legge n.168/1992			
- Riserva fondi previdenziali integrativi ex d.lgs n.124/1993			
- Riserva non distribuibile ex art. 2426			
- Riserva per conversione EURO			
- Riserva da condono			
- Differenza da arrotondamento all'unità di Euro	3		(1)
- Altre...			
VIII. Utili (perdite) portati a nuovo		3	(1)
IX. Utile d'esercizio		2.245.610	684.445
IX. Perdita d'esercizio		3.268.464	2.884.255
Acconti su dividendi		0	0
Copertura parziale perdita d'esercizio		0	0
<b>Totale patrimonio netto</b>		<b>5.614.077</b>	<b>3.668.699</b>
<b>B) Fondi per rischi e oneri</b>			
<b>C) Trattamento fine rapporto di lavoro subordinato</b>			
		<b>8.144</b>	<b>4.056</b>
<b>D) Debiti</b>			
- entro 12 mesi	46.346		22.063
- oltre 12 mesi			
		<b>46.346</b>	<b>22.063</b>
<b>Totale passivo</b>		<b>5.668.567</b>	<b>3.694.818</b>



RENDICONTO DELLA GESTIONE	31/12/2015	31/12/2014
<b>1) Proventi da soci e associati</b>		
1) Proventi da soci e associati	300.000	300.000
2) Da contributi su progetti	2.816.879	3.209.088
3) Altri proventi	1.021.124	373.223
	4.138.003	3.882.311
<b>Totale proventi da attività tipiche</b>	<b>4.138.003</b>	<b>3.882.311</b>
<b>4) Proventi finanziari e patrimoniali</b>		
1) Da depositi bancari	2.025	3.110
2) Da altre attività	45	689
<b>Totale proventi e oneri finanziari</b>	<b>2.070</b>	<b>3.799</b>
<b>5) Proventi straordinari</b>		
1) Da altre attività	37.447	
<b>Totale proventi straordinari</b>	<b>37.447</b>	
<b>1) Oneri da attività tipiche</b>		
1) Programma Challenges		
1.a) MIT 5th Sense Project		90.685
1.b) Workshop MIT Expo 2015	25.911	
2) Programma Break the Barries		
2.a) Progetto Emergenza Iraq		15.000
2.b) Progetto Elemosineria Apostolica		15.000
2.c) Progetto EDU - Notre Dame		311.438
2.d) Progetto EDU - Saint Philomene		296.656
2.e) Progetto EDU - Saint Augustin		102.023
2.f) Progetto Wheat 2014/2015	121.682	
2.g) Progetto HIV St. Damien	221.903	
2.h) Progetto Water Truck Haiti	88.998	
2.i) Progetto EDU - Camion IZUSU	46.753	
2.l) Progetto Empowering x Training	2.113	
2.m) Progetto Empowering x Special	3.292	
2.n) Progetto Wheat 2015/2016	85.800	
2.o) Workshop BTB Expo 2015	25.911	
3) Spese di missione	43.016	34.879
<b>Totale oneri da attività tipiche</b>	<b>665.379</b>	<b>865.681</b>
<b>2) Oneri promozionali e di raccolta fondi</b>		
1) Attività ordinaria di promozione asta 2014		30.412
2) Attività ordinaria di promozione 2015	36.403	
<b>Totale oneri promozionali e di raccolta fondi</b>	<b>36.403</b>	<b>30.412</b>
<b>5) Oneri straordinari</b>		
1) Da attività finanziarie	5	11.039
2) Da altre attività	1	125
<b>Totale oneri straordinari</b>	<b>6</b>	<b>11.164</b>
<b>6) Oneri di supporto generale</b>		
1) Per materie prime, sussidiarie, di consumo	2.517	3.800
2) Per servizi	51.035	45.978
4) Per il personale		
a) Salari e stipendi	95.839	28.093
b) Oneri sociali	27.524	8.722
c) Trattamento di fine rapporto	6.059	1.925
e) Altri costi	3.028	
	132.450	38.740
5) Ammortamenti e svalutazioni		
a) ammortamento delle immob. immateriali	4.862	3.042
b) ammortamento delle immob. materiali	3.374	2.128
		5.170
	8.236	
14) Oneri diversi di gestione	1	126
<b>Totale oneri di supporto generale</b>	<b>194.239</b>	<b>93.814</b>

<b>Risultato gestionale prima delle imposte</b>	3.281.493	2.885.039
22) Imposte sul reddito dell'esercizio, correnti, differite e anticipate		
a) imposte correnti	13.029	784
	13.029	784

<b>Risultato gestionale positivo</b>	<b>3.268.464</b>	<b>2.884.255</b>
--------------------------------------	------------------	------------------

**PRESIDENTE DEL CONSIGLIO DI AMMINISTRAZIONE**  
Stefano Aversa





# 4.

## NOTA INTEGRATIVA

Al bilancio chiuso il 31/12/2015

### Criteri di formazione

Con riferimento al codice civile, che non contiene disposizioni sul bilancio di associazioni, fondazioni e altri enti non profit e si limita a stabilire che tali enti devono convocare l'assemblea almeno una volta all'anno per la approvazione del bilancio (art. 20), per la redazione del presente documento sono state osservate le disposizioni emanate dal Consiglio Nazionale dei Dottori Commercialisti, che ha elaborato alcune raccomandazioni ed ha emanato il principio contabile n. 1 afferente la preparazione e presentazione del bilancio degli enti non profit, e le norme statutarie della Fondazione.

### Criteri di valutazione (Rif. art. 2427, primo comma, n.1, C.c. e OIC 12)

La valutazione delle voci di bilancio è stata fatta ispirandosi a criteri generali di prudenza e competenza nella prospettiva della continuazione dell'attività.

L'applicazione del principio di prudenza ha comportato la valutazione individuale degli elementi componenti le singole poste o voci delle attività o passività, per evitare compensi tra perdite che dovevano essere riconosciute e profitti da non riconoscere in quanto non realizzati.

In ottemperanza al principio di competenza, l'effetto delle operazioni e degli altri eventi è stato rilevato contabilmente ed attribuito all'esercizio al quale tali operazioni ed eventi si riferiscono, e non a quello in cui si concretizzano i relativi movimenti di numerario (incassi e pagamenti).

La continuità di applicazione dei criteri di valutazione nel tempo rappresenta elemento necessario ai fini della comparabilità dei bilanci della fondazione nei vari esercizi.

La valutazione adottata, consente la rappresentazione delle operazioni secondo la realtà economica sottostante gli aspetti formali.

### Deroghe (Rif. art. 2423, quarto comma, C.c.)

Non si sono verificati casi eccezionali che abbiano reso necessario il ricorso a deroghe di cui all'art. 2423 comma 4 del Codice Civile. In particolare, i criteri di valutazione adottati nella formazione del bilancio sono stati i seguenti.

### Immobilizzazioni

#### - *Immateriali*

Sono iscritte al costo storico di acquisizione e rettifiche dai corrispondenti fondi di ammortamento.

#### - *Materiali*

Sono iscritte al costo di acquisto e rettifiche dai corrispondenti fondi di ammortamento.

Nel valore di iscrizione in bilancio si è tenuto conto degli oneri accessori e dei costi sostenuti per l'utilizzo dell'immobilizzazione, portando a riduzione del costo gli sconti commerciali e gli sconti cassa di ammontare rilevante.

Le quote di ammortamento, imputate a conto economico, sono state calcolate attesi l'utilizzo, la destinazione e la durata economico-tecnica dei cespiti, sulla base del criterio della residua possibilità di utilizzazione, criterio che abbiamo ritenuto ben rappresentato dalle aliquote applicate.

### Debiti

Sono rilevati al loro valore nominale, modificato in occasione di resi o di rettifiche di fatturazione.

### Ratei e risconti

Sono stati determinati secondo il criterio dell'effettiva competenza temporale dell'esercizio.

Per i ratei e risconti di durata pluriennale sono state verificate le condizioni che ne avevano determinato l'iscrizione originaria, adottando, ove necessario, le opportune variazioni.

### Fondo TFR

Rappresenta l'effettivo debito maturato verso i dipendenti in conformità di legge e dei contratti di lavoro vigenti, considerando ogni forma di remunerazione avente carattere continuativo.

Il fondo corrisponde al totale delle singole indennità maturate a favore dei dipendenti alla data di chiusura del bilancio, al netto degli acconti erogati, ed è pari a quanto si sarebbe dovuto corrispondere ai dipendenti nell'ipotesi di cessazione del rapporto di lavoro in tale data.

### Imposte sul reddito

Le imposte sono accantonate secondo il principio di competenza; rappresentano pertanto gli accantonamenti per imposte da liquidare per l'esercizio, determinate secondo le aliquote e le norme vigenti.

### Criteri di conversione dei valori espressi in valuta

Le poste di bilancio sono state iscritte in base ai cambi in vigore alla data in cui sono sorti.

Per un corretto raffronto con l'esercizio precedente si evidenzia che gli eventuali utili/perdite derivanti dalla conversione delle valute ovvero dalla vendita di una valuta ed l'acquisto di un'altra, sono rispettivamente accreditati al Rendiconto della Gestione alla voce 4.2 Proventi finanziari e patrimoniali da altre attività.









ATTIVITÀ

C) Attivo circolante

II. Crediti					
	Saldo al 31/12/2015		Saldo al 31/12/2014		Variazioni
	1.899		1.166		733
Descrizione	Entro 12 mesi	Oltre 12 mesi	Oltre 5 anni	Totale	Di cui relativi a operazioni con obbligo di retrocessione a termine
Verso clienti					
Verso imprese controllate					
Verso imprese collegate					
Verso controllanti					
Per crediti tributari	959			959	
Per imposte anticipate					
Verso altri	940			940	
Arrotondamento					
	1.899			1.899	
IV. Disponibilità liquide					
	Saldo al 31/12/2015		Saldo al 31/12/2014		Variazioni
	5.641.620		3.672.967		1.968.653
Descrizione	31/12/2015		31/12/2014		
Depositi bancari e postali	5.641.108		3.672.623		1.968.485
Assegni					
Denaro e altri valori in cassa	512		344		168
Arrotondamento					
	5.641.620		3.672.967		1.968.653

Il saldo rappresenta le disponibilità liquide e l'esistenza di numerario e di valori alla data di chiusura dell'esercizio.

D) Ratei e risconti

	Saldo al 31/12/2015		Saldo al 31/12/2014		Variazioni
	524		547		(23)

Misurano proventi e oneri la cui competenza è anticipata o posticipata rispetto alla manifestazione numeraria e/o documentale; essi prescindono dalla data di pagamento o riscossione dei relativi proventi e oneri, comuni a due o più esercizi e ripartibili in ragione del tempo.

PASSIVITÀ

A) Patrimonio netto

(Rif. art. 2427, primo comma, n. 4, 7 e 7-bis, c.c. )

	Saldo al 31/12/2015		Saldo al 31/12/2014		Variazioni
	5.614.077		3.668.699		1.945.378
Descrizione	31/12/2014	Incrementi	Decrementi	31/12/2015	
Capitale	100.000			100.000	
Varie altre riserve				0	
Differenze da arrotondamento all'unità di Euro	(1)		4	3	
Arrotondamento				0	
Risultato gestionale esercizi precedenti	684.445	1.561.165		2.245.610	
Risultato gestionale	2.884.255	3.268.464	(2.884.255)	3.268.464	
Totale	3.668.699	4.829.629	(2.884.251)	5.614.077	

Di seguito si evidenziano le specifiche ed i movimenti intervenuti nell'anno 2015 inerenti la voce risultato gestionale esercizi precedenti:

Destinazione Utili anno 2014	01/01/2014	31/12/2014	Variazione destinazione	Erogazioni	31/12/2015
Fondi UCLA Project	36.274	36.274			72.548
Fondi EDU Project		33.235	-29.116		4.119
Fondi EDU St. Philomene		104.507	-1.359	-103.148	
Fondi EDU Notre Dame		86.794	-1.128	- 85.666	
Fondi EDU St. Augustin		186.421	-40.242	-146.179	
Fondi 3.COM		1.506.494	-649.148	- 84.297	773.049
Erogazioni 3.COM - Solar Lamp and Water Action			-373.578	- 373.578	
Erogazioni 3.COM - Agriculture Action			- 43.346	- 43.346	
Erogazioni 3.COM - Solar panels and Lamps Posts			- 149.417	- 149.417	
Erogazioni 3.COM - Computer labs			- 82.807	- 82.807	
Fondi Water Truck		16.307	- 9.964	- 26.271	
Fondi liberi	648.171	914.223	-166.500		1.395.894
Erogazione School Equipment			- 127.838	- 127.838	
Erogazione Kitchens			- 28.698	- 28.698	
Erogazione Guest House			- 71.845	- 71.845	
Totale	684.445	2.884.255		1.323.090	2.245.610

C) Trattamento di fine rapporto di lavoro subordinato

(Rif. art. 2427, primo comma, n. 4, c.c. )

	Saldo al 31/12/2015		Saldo al 31/12/2014		Variazioni
	8.144		4.056		4.088

La variazione è così costituita:

	31/12/2014	Incrementi	Decrementi	31/12/2015
TFR	4.056	6.059	(1.971)	8.144

Il fondo accantonato rappresenta l'effettivo debito della società al 31/12/2015 verso i dipendenti in forza a tale data, al netto di eventuali anticipi corrisposti.  
Il fondo accantonato rappresenta l'effettivo debito maturato verso i dipendenti in conformità di legge e dei contratti di lavoro vigenti, considerando ogni forma di remunerazione avente carattere continuativo.

D) Debiti

(Rif. art. 2427, primo comma, n. 4, c.c. )

	Saldo al 31/12/2015		Saldo al 31/12/2014		Variazioni
	46.346		22.063		24.283

I debiti sono valutati al loro valore nominale e la scadenza degli stessi è così suddivisa (articolo 2427, primo comma, n. 6, C.c.).

Descrizione	Entro 12 mesi	Oltre 12 mesi	Oltre 5 anni	Totale	Di cui relativi a operazioni con obbligo di retrocessione a termine
Debiti verso fornitori	17.474			17.474	
Debiti tributari	15.511			15.511	
Altri debiti	6.990			6.990	
	46.346			46.346	

I “Debiti verso fornitori” sono iscritti al netto degli sconti commerciali; gli sconti cassa sono invece rilevati al momento del pagamento. Il valore nominale di tali debiti è stato rettificato, in occasione di resi o abbuoni (rettifiche di fatturazione), nella misura corrispondente all’ammontare definito con la controparte.  
La voce “Debiti tributari” accoglie solo le passività per imposte certe e determinate, essendo le passività per imposte probabili o incerte nell’ammontare o nella data di sopravvenienza, ovvero per imposte differite, iscritte nella voce B.2 del passivo (Fondo imposte).  
Nella voce debiti tributari sono iscritti debiti per imposta IRES pari a € 9.737 e debiti per imposta IRAP pari a € 3.292.  
Non esistono variazioni significative nella consistenza della voce “Debiti tributari”.



1) Proventi da attività tipica			
	Saldo al 31/12/2015	Saldo al 31/12/2014	Variazioni
	4.138.003	3.882.311	255.692

4) Proventi finanziari e patrimoniali			
	Saldo al 31/12/2015	Saldo al 31/12/2014	Variazioni
	2.070	3.799	(1.729)

Descrizione	31/12/2015	31/12/2014	Variazioni
Da partecipazione			
Da crediti iscritti nelle immobilizzazioni			
Da titoli iscritti nelle immobilizzazioni			
Da titoli iscritti nell'attivo circolante			
Proventi diversi dai precedenti	2.025	3.110	(1.085)
(Interessi e altri oneri finanziari)	45	689	(644)
Utili (perdite) su cambi			
	<b>2.070</b>	<b>3.799</b>	<b>(1.729)</b>

5) Proventi straordinari			
	Saldo al 31/12/2015	Saldo al 31/12/2014	Variazioni
	37.447		37.447

Descrizione	31/12/2015	31/12/2014	Variazioni
Da partecipazione			
Da crediti iscritti nelle immobilizzazioni			
Da titoli iscritti nelle immobilizzazioni			
Da titoli iscritti nell'attivo circolante			
Proventi diversi dai precedenti	37.447		37.447
(Interessi e altri oneri finanziari)			
Utili (perdite) su cambi			
	<b>37.447</b>		<b>37.447</b>

1) Oneri da attività tipica			
	Saldo al 31/12/2015	Saldo al 31/12/2014	Variazioni
	665.379	830.802	(165.423)

Descrizione	31/12/2015	31/12/2014	Variazioni
<b>Prog. Challenges</b>	<b>25.911</b>	<b>90.685</b>	<b>(64.774)</b>
Progetto MIT Fifth Sense		90.685	(-90.685)
Workshop MIT Expo 2015	25.911		25.991
<b>Prog. Break the Barriers</b>	<b>639.468</b>	<b>740.117</b>	<b>(100.649)</b>
Progetto Emergenza Iraq		15.000	(15.000)
Prog. Elemosineria Apostolica		15.000	(15.000)
Progetto EDU - Notre Dame		311.438	(311.438)
Progetto EDU - St. Philomene		296.656	(296.656)
Progetto EDU - St. Augustine		102.023	(102.023)
Progetto Wheat 2014/2015	121.682		121.682
Progetto HIV St. Damien	221.903		221.903
Progetto Water Truck - Haiti	88.998		88.998
Progetto EDU - Camion IZUSU	46.753		46.753
Progetto Empowering x Training	2.113		2.113
Progetto Empowering x Special	3.292		3.292
Progetto Wheat 2015/2016	85.800		85.800
Workshop BTB Expo 2015	25.911		25.911
Spese di missione	43.016		43.016
	<b>665.379</b>	<b>830.802</b>	<b>(165.423)</b>

L'attività tipica svolta nell'anno in corso viene rappresentata dalle erogazioni effettuate utilizzando il Risultato di gestione esercizi precedenti e dalle erogazioni effettuate utilizzando le donazioni raccolte nell'anno:

<b>Erogazioni dell'anno</b>	
Patrimonio netto (escluso il risultato dell'esercizio)	1.323.090
Risultato gestionale dell'esercizio	665.379
	<b>1.988.469</b>

Per la descrizione dettagliata dei progetti e degli interventi si rimanda al bilancio di missione.

2) Oneri promozionali e di raccolta fondi			
	Saldo al 31/12/2015	Saldo al 31/12/2014	Variazioni
	36.403	30.412	5.991

Descrizione	31/12/2015	31/12/2014	Variazioni
Attività promozione 2015	36.403		36.403
Attività promozione asta 2014		30.412	(30.412)

Imposte sul reddito d'esercizio			
	Saldo al 31/12/2015	Saldo al 31/12/2014	Variazioni
	13.029	784	12.245

Imposte	31/12/2015	31/12/2014	Variazioni
<b>Imposte correnti:</b>	<b>13.029</b>	<b>784</b>	<b>12.245</b>
IRES	9.737		9.737
IRAP	3.292	784	2.508

Sono state iscritte le imposte di competenza dell'esercizio.

## INFORMAZIONI GENERALI

Ai sensi di legge si evidenzia che i componenti l'organo di amministrazione nonché l'organo di controllo hanno rinunciato ai compensi di competenza per l'opera svolta a favore della fondazione. In applicazione della Raccomandazione n. 3 emanata dal Consiglio Nazionale dei Dottori commercialisti si dichiara che i proventi della fondazione non hanno attribuito ai donanti alcuna deducibilità o detraibilità ai fini fiscali. Il presente bilancio, composto da Stato patrimoniale, rendiconto gestionale e Nota integrativa, rappresenta in modo veritiero e corretto la situazione patrimoniale e finanziaria nonché il risultato dell'esercizio e corrisponde alle risultanze delle scritture contabili.

***Lajatico (PI) 30/04/2015***

**PRESIDENTE DEL CONSIGLIO DI AMMINISTRAZIONE**  
Stefano Aversa



# VERBALE DELLA RIUNIONE DEL COLLEGIO SINDACALE

Il giorno 04 Aprile 2016 alle ore 18,00, presso lo Studio Commerciale Associato Martinelli in Cascina (PI), Via Tosco Romagnola nc, 742 si è riunito, il Collegio Sindacale nelle persone dei sottoscritti:

- Franco Martinelli - Presidente
- Stefano Monti - Sindaco effettivo
- Fabio Gambini - Sindaco effettivo
- Arianna Nesti consulente incaricata da Studio Comm. Ass. Martinelli

Al fine di eseguire i controlli al bilancio chiuso al 31/12/2015 e redigere la relazione del Collegio dei Revisori dei Conti.

Il bilancio viene esaminato nelle singole poste attraverso l'esame analitico delle schede contabili e particolare riferimento alla corrispondenza delle scritture contabili alle delibere consiliari.

Alle ore 20,30 la riunione del Collegio si scioglie previa redazione della Relazione del Collegio che viene allegata al presente verbale e di cui ne forma parte integrante e sostanziale.

## IL COLLEGIO SINDACALE



# 5. RELAZIONE DEL COLLEGIO DEI REVISORI DEI CONTI

Signori consiglieri d'amministrazione della FONDAZIONE ANDREA BOCELLI,  
Il Collegio dei revisori dei conti, nell'esercizio chiuso al 31/12/2015, ha svolto sia le funzioni previste dagli art. 2403 e segg. c.c. sia quelle previste dall'art. 2409-bis c.c. .  
La presente relazione unitaria contiene nella parte prima la "Relazione di revisione ai sensi dell'art. 14 del decreto legislativo 27 gennaio 2010 n. 39" e nella parte seconda la "Relazione ai sensi dell'art. 2429, comma 2, c.c."

## Parte prima

### Relazione di revisione ai sensi dell'art. 14 del decreto legislativo 27 gennaio 2010 n. 39

- a) Abbiamo svolto la revisione legale dei conti del bilancio d'esercizio della FONDAZIONE ANDREA BOCELLI chiuso al 31/12/2015. La responsabilità della redazione del bilancio d'esercizio in conformità alle norme che ne disciplinano i criteri di redazione compete all'organo amministrativo della FONDAZIONE ANDREA BOCELLI. È nostra la responsabilità del giudizio professionale espresso sul bilancio d'esercizio e basato sulla revisione legale dei conti.
- b) Il nostro esame è stato condotto secondo gli statuiti principi di revisione. In conformità ai predetti principi, la revisione legale dei conti è stata pianificata e svolta al fine di acquisire ogni elemento necessario per accertare se il bilancio d'esercizio sia viziato da errori significativi e se risultati, nel suo complesso, attendibile. Il procedimento di revisione è stato svolto in modo coerente con la dimensione della Fondazione e con il suo assetto organizzativo. Esso comprende l'esame, sulla base di verifiche a campione, degli elementi probativi a supporto dei saldi e delle informazioni contenuti nel bilancio, nonché la valutazione dell'adeguatezza e della correttezza dei criteri contabili utilizzati e della ragionevolezza delle stime effettuate dagli amministratori. riteniamo che il lavoro svolto fornisca una ragionevole base per l'espressione del nostro giudizio professionale.  
Per il giudizio relativo al bilancio dell'esercizio precedente, i cui dati sono presentati ai fini comparativi secondo quanto richiesto dalla legge, si fa riferimento alla relazione da noi emessa per l'esercizio chiuso al 31/12/2014.
- c) A nostro giudizio, il sopra menzionato bilancio nel suo complesso è conforme alle norme che ne disciplinano i criteri di redazione; esso pertanto è redatto con chiarezza e rappresenta in modo veritiero e corretto la situazione patrimoniale e finanziaria ed il risultato economico della FONDAZIONE ANDREA BOCELLI per l'esercizio chiuso al 31/12/2015.



Parte seconda

Relazione ai sensi dell'art. 2429, comma 2 del Codice Civile

1. Nel corso dell'esercizio chiuso al 31/12/2015 la nostra attività è stata ispirata alle disposizioni di legge e alle Norme di Comportamento del Collegio Sindacale ed ai principi di per la redazione dei bilanci no profit emanate dal Consiglio Nazionale dei Dottori Commercialisti e degli Esperti Contabili.
2. In particolare:
- Abbiamo vigilato sull'osservanza della legge e dell'atto costitutivo e sul rispetto dei principi di corretta amministrazione.
  - Abbiamo partecipato alle adunanze dell'Organo Amministrativo svoltesi nel rispetto delle norme statutarie, legislative e regolamentari che ne disciplinano il funzionamento e per le quali possiamo ragionevolmente assicurare che le azioni deliberate sono conformi alla legge ed allo statuto sociale e non sono manifestamente imprudenti, azzardate, in potenziale conflitto di interesse o tali da compromettere l'integrità del patrimonio sociale.
  - Mediante l'ottenimento di informazioni e dall'esame della documentazione trasmessaci, abbiamo valutato e vigilato sull'adeguatezza del sistema amministrativo e contabile nonché sull'affidabilità di quest'ultimo a rappresentare correttamente i fatti di gestione, e a tale riguardo non abbiamo osservazioni particolari da riferire.
3. Nel corso dell'esercizio, nel rispetto delle previsioni statutarie, siamo stati periodicamente informati dagli amministratori sull'andamento della gestione e sulla sua prevedibile evoluzione. Possiamo ragionevolmente assicurare che le azioni poste in essere sono conformi alla legge ed allo statuto e non sono manifestamente imprudenti, azzardate, in potenziale conflitto di interesse o in contrasto con le delibere assunte dagli organi della Fondazione o tali da compromettere l'integrità del patrimonio sociale.
4. Il Collegio dei Revisori dei conti non ha riscontrato operazioni atipiche e/o inusuali, comprese quelle effettuate con parti correlate.
5. Il Collegio dei Revisori dei conti, nel corso dell'esercizio, non ha rilasciato pareri ai sensi di legge.
6. Abbiamo esaminato il progetto di bilancio d'esercizio chiuso al 31/12/2015, che è stato messo a nostra disposizione nei termini adeguati ed in merito al quale riferiamo quanto segue:
- Per l'attestazione che il bilancio d'esercizio al 31/12/2015 rappresenta in modo veritiero e corretto la situazione patrimoniale e finanziaria e il risultato economico della Vostra Fondazione ai sensi dell'articolo 14 del D.Lgs. n. 39/2010 rimandiamo alla prima parte della nostra relazione.
  - Gli amministratori, nella redazione del bilancio, non hanno derogato alle norme di legge ai sensi dall'art. 2423, quarto comma, del Codice Civile.

Lo stato patrimoniale evidenzia un risultato d'esercizio positivo di € 3.268.464,00 e si riassume nei seguenti valori:

Attività	€ 5.668.567,00
Passività	€ 54.490,00
Patrimonio netto (escluso il risultato dell'esercizio)	€ 2.345.613,00
Risultato gestionale dell'esercizio	€ 3.268.464,00

Dall'attività di vigilanza e controllo non sono emersi fatti significativi suscettibili di segnalazione o di menzione nella presente relazione.

Per quanto precede, il Collegio dei revisori dei conti non rileva motivi ostativi ed esprime pertanto parere favorevole all'approvazione del bilancio di esercizio al 31/12/2015 predisposto dal Consiglio d'amministrazione.

Lajatico, 04 Aprile 2016

IL COLLEGIO DEI REVISORI DEI CONTI

Franco Martinelli  
Stefano Monti  
Fabio Gambini











**Sede legale: Via Volterrana 49, Lajatico (Pisa) Italia**  
**Mail: [info@andreabocellifoundation.org](mailto:info@andreabocellifoundation.org) - Tel: +39 0587.643353**  
**[www.andreabocellifoundation.org](http://www.andreabocellifoundation.org)**